



가스 저장용기 설치장소에
아무렇게나 방치



가스 연결호스가 과도하게 길게
설치된 경우



가스시설의 안전점검

1. 일상점검

① 가스시설은 법정검사 필요

- 가스는 높은 압력과 폭발성을 갖고 있기 때문에 이음매가 조금만 헐거워지거나 배관들에 균열과 같은 사소한 결함이 발생하여도 커다란 사고로 이어질 우려가 많다.
- 가스는 정기적으로 시설의 안전도를 점검하는 것이 필요하다.

② 검사대상

- 가정용이나 소규모 업소의 시설은 가스공급자가 점검하도록 의무규정을 만들어 점검한다.
- 일정규모 이상의 시설이나 보호시설, 지하실에 있는 가스 사용시설들은 한국가스안전공사가 검사를 하도록 하고 있다.
- 사용 가스별 검사대상

사용가스	검 사 대 상
LPG	<ul style="list-style-type: none"> • 제1종 보호시설 또는 지하실(가정용 제외)에 시설 • 「식품위생법」 제2조제12호에 따른 집단급식소 • 「식품위생법」 제36조제1항제3호에 따른 식품접객업소 • 저장능력 250킬로그램 이상 5톤 미만의 시설을 갖춘 사용시설 • 소형저장탱크를 갖춘 사용시설 • 사용승인을 받아야 하는 단독주택·공동주택 및 오피스텔(주거용) • 「건축법」 시행령 별표 1 제3호부터 제28호까지에 해당하는 건축물
도시가스	<ul style="list-style-type: none"> • 월 예정사용량 2,000㎥ 이상인 가스사용시설(제1종 보호시설 내는 1,000㎥ 이상) • 그 외 시설은 도시가스회사에서 검사

2. 자율점검

① 실시요령

- 일반적인 가스 사고를 분석해 보면 대부분이 사용자의 사소한 부주의나 시설관리의 무관심에서 비롯되는 것으로 나타난다.
- 자체 안전관리에 대한 의식 강화와 생활화가 무엇보다 필요하며, 자율 점검시 주요 점검항목은 다음과 같다.
 - 배관, 호스 등 연결부위에서 가스가 새는 곳은 없는지?
 - 사용기간이 오래되어 노후 및 손상된 곳은 없는지?
 - 연소기가 정상적으로 작동되는지?
 - 장시간 사용하지 않던 보일러 등을 사용할 때는 사전점검은 필수이다.
 - LPG 사용의 경우 용기가 실내에 설치되었는지, 용기보관 상태는 양호한지 등 확인한다.

② 매월 4일은 가스시설 안전점검의 날

- 모두 가스안전점검을 실시하여 우리 시설의 가스안전은 스스로 확인하는 습관을 가져야 한다.
- 점검결과 가스시설의 이상이나 손상된 곳이 있으면 가스공급소 또는 도시가스회사로 연락하여 수리를 받도록 한다.



가스안전관리 평가

1. 완성검사

건축물의 신축에 따라 처음 사용한 시설이거나 사용 중 시설을 변경한 후 사용할 때 실시한다.

2. 정기검사

① 매년 정기적으로 받는 검사

- 정해진 기술기준에 적합하여 안전한지 검사한다.
- 용기보관상태, 가스누출 자동차단기의 설치·작동여부, 습기로 인한 부식 방지조치, 가스호스의 상태, 중간밸브, 연소기의 상태 등을 검사한다.

② 자율점검

- 가스 사고는 대부분 사용자의 사소한 부주의나 시설관리의 무관심에서 비롯된다.
- 사고 예방을 위해서는 자체 안전관리에 대한 의식강화와 생활화가 무엇보다 필요하다.

③ 자율점검 요소

- 배관, 호스 등 연결부위에서 가스가 새는 곳은 없는지 확인한다.
- 사용기간이 오래되어 노후 및 손상된 곳은 없는지 확인한다.
- 연소기가 정상적으로 작동되는지 확인한다.
- 장시간 사용하지 않았던 보일러 등을 사용할 때 사전점검은 필수이다.
- LPG 사용 경우는 용기가 실내에 설치되었는지 용기보관 상태의 양호여부를 확인한다.

SOP 500

위생

안전관리



위생안전관리 일반사항

1. 목적

본 매뉴얼은 사회복지시설(이하 '시설')의 이용자들을 위하여 위생 점검과 적절한 위생유지관리를 통하여 위생상의 위해(危害)를 방지하고 위생관리와 관련한 올바른 정보를 제공하여 시설이용자가 안전하게 지낼 수 있도록 위생에 관한 적절한 예방과 대응활동을 규정한 매뉴얼이다.

2. 위생 정의

- 위생은 건강의 보전·증진을 도모하고 질병의 예방·치유에 힘쓰는 일이다.
- 위생안전은 시설의 위생 상태를 청결하게 유지하여 이용자 및 종사자들의 건강과 생명에 중대한 영향을 미칠 수 있는 비위생적인 환경을 제거하여 각종 질환을 예방하는 역할을 담당한다.
- 위생의 유형은 '환기, 채광 및 조명, 실내온도와 습도, 소음, 공기질, 폐기물, 급식위생, 기타 환경위생' 등으로 분류한다.

3. 위생안전 범위

① 환기

- 실내 공간에서 발생하는 열, 수증기, 냄새, 먼지 및 유해가스 등에 의해 실내공기가 오염되는 것을 방지하여 쾌적한 생활 및 주거환경을 조성하는데 있다.
- 깨끗한 실내 공기의 유지는 이용자의 보건위생을 지켜주고, 이용자에게 안락감을 주어 건강한 생활을 유지하도록 한다.

② 채광·조명

- 실내 거주자들의 시력보호와 건강 유지를 위해 적절한 조명이 요구된다.
- 자연채광을 이용하기 어려운 경우 인공조명을 통한 실내 밝기 조정이 필요하다.

③ 실내 온·습도

- 실내의 온·습도 조절은 쾌적한 환경을 유지하는 필수 요소이다.
- 이용자 건강관리를 위한 최적의 온·습도 유지가 필요하다.

④ 소음

- 자동차나 비행기와 같은 외부 요인에 의한 소음도를 측정하여 관리토록 하여 이용자의 청력을 보호한다.
- 과민한 소음에 대한 대체방안 마련으로 쾌적한 생활환경을 조성한다.

⑤ 공기질

- 복지시설 내 이용자들이 거주한 생활공간에서는 다양한 외부 오염원으로부터 거주자를 보호하여 건강한 생활을 유지하도록 한다.
- 대기 중에 발생하는 먼지나 실내 활동으로 생기는 각종 병을 제거하여 쾌적한 환경을 조성하기 위해 필요한 관리이다.

⑥ 폐기물

- 시설 내에서 배출되는 일반 쓰레기나 음식물쓰레기 등의 적절한 처리로 생활환경의 청결을 유지한다.
- 깨끗한 환경유지로 전염병 예방과 쾌적한 복지시설 환경을 유지한다.

⑦ 급식위생

- 복지시설은 여러 사람이 공동 생활하는 공간으로 별도의 조리실을 갖고 있어 위생관리가 필요하다.
- 어린이집 등 사회복지시설의 급식시설은 식중독 발생에 상대적으로 취약하며, 공동 식사가 이루어지는 식당이나 거실 공간에 대한 음식물로부터의 위생관리가 필요한 장소이다.
- 자발적인 식중독 예방관리 노력을 통해 식중독에 대한 감수성이 높은 시설 이용자 및 종사자들의 대규모 식중독 발생을 방지한다.

⑧ 환경위생

- 사회복지시설은 단체 이용시설이므로, 비위생적인 환경으로 인한 전염병 발생 시 집단 발병할 가능성이 높다.
- 전염병 예방을 위한 평상시 예방 노력으로 시설 내·외의 환경위생을 철저히 관리하도록 한다.

4. 적용범위

시설 종류	적용대상자	위생유형	기준 및 범위
장애인지원시설, 노인복지시설, 아동복지시설, 어린이집, 정신보건시설, 노숙인 시설 등	<ul style="list-style-type: none"> • 시설종사자 <ul style="list-style-type: none"> - 원장(시설장) - 사무국장(총무, 정신보건전문요원) - 과장 및 생활복지사(과장, 상담지도원, 간호사, 영양사, 직업훈련교사, 사회재활교사, 임상심리상담원, 작업지도원) - 생활지도원(간호조무사, 사무원) - 기능직(조리원, 위생원) - 관리인(안전관리원, 경비원) • 시설이용자 <ul style="list-style-type: none"> - 「장애인복지법」의 지적장애인, 정신장애인, 발달장애인, 뇌병변 장애인 등 - 「노인복지법」의 치매노인, 자신의 의사를 표출할 수 없는 중증노인 등 - 「아동복지법」의 요보호아동 전체 - 「정신보건법」의 정신질환자 등 뇌병변 장애인 등 	환기	<ul style="list-style-type: none"> - 자연환기 : 창문개방 - 기계환기 : 환풍기, 공기정화시설 관리 등
		채광 및 조명	<ul style="list-style-type: none"> - 자연조명 : 채광 - 인공조명 : 조도
		실내온도와 습도	<ul style="list-style-type: none"> - 실내 온 · 습도 기준
		소음	<ul style="list-style-type: none"> - 시설 소음기준
		공기질	<ul style="list-style-type: none"> - 실내 공기질 관리기준
		폐기물	<ul style="list-style-type: none"> - 일반 쓰레기 분리수거 - 음식물 쓰레기 처리 - 「폐기물관리법시행규칙」
		급식위생	<ul style="list-style-type: none"> - 조리실 · 식당 관리 - 음료 관리 - 「식품위생법」
기타 환경위생	<ul style="list-style-type: none"> - 하수도 및 물탱크 - 화장실 - 시설 환경정리 등 		

SOP 502

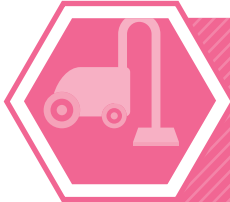

위생안전 유형과 경보

1. 위생안전 유형

- 시설을 이용하거나 생활하는 이용자에게 인락한 거처를 제공하는 건축물과 주변 거주환경을 관리한다.
- 건축물 실내의 환기, 채광과 조명, 온·습도, 폐기물, 급식위생 등을 관리하여 쾌적하고 건강한 환경을 유지한다.

2. 위생안전관리

- 실내의 생활환경이 나빠져 이용자들이 불편함을 느낄 때 자동 환기되거나 냉난방이 자동 가동될 수 있도록 유지·관리한다.
- 관리자로 하여금 시설부분을 수시로 확인토록 하여 이상 징후가 나타나면 즉시 수선·보수 조치가 되도록 제도화 한다.
- 시설 외부의 주변 환경에 재난이나 침수, 붕괴, 침하 등 자연재난이 우려될 때는 즉시 보수가 진행되도록 제도화 한다.

3. 위생안전관리 기초

① 위생안전 규정

위생관리는 여러 사람이 집단으로 거주하거나 수용하는 시설에서 환경위생이나 식품위생에 대한 위해요소를 조기 발견하여 예방하는데 있다.

위생과 관련한 법적근거로는 모든 사업장에 적용되는 「산업안전보건법」, 학교의 보건관리를 규정한 「학교보건법」, 「다중이용시설 등의 실내공기질 관리법률(환경부)」 등이 있다.

② 위생안전 항목

학교보건법에 규정하고 있는 다음 항목을 사회복지시설에 적용토록 한다.

항 목		주요 유지 · 관리 기준
환 기		<ul style="list-style-type: none"> 1인 · 1시간당 21.6㎡ 이상
채광 및 조명	자연조명	<ul style="list-style-type: none"> 주광율 5% 확보/최소 2% 이상. (주광율 = 실내조도/천공조도 × 100) 최대조도와 최소조도의 비가 10:1 이하 반사물에 의한 눈부심이 발생되지 않도록 함
	인공조명	<ul style="list-style-type: none"> 300lux 이상(책상면) 최대조도와 최소조도의 비가 3:1 이하 눈부심이 발생되지 않도록 함
온 · 습도	실내온도	18℃~28℃(난방 : 18~20℃, 냉방 : 26~28℃)
	비교습도	30%~80%
교실 내 공기질	미세먼지	100(μg/㎡) 이하 → 10마이크로미터 이하 적용
	이산화탄소	1,000(ppm) 이하, 단, 기계식환기시설은 1,500(ppm) 이하
	폼알데 하이드	100(μg/㎡) 이하
	총부유세균	800(CFC/㎡) 이하
	낙하세균	10(CFC/실당) 이하 → 보건실 및 식당만 적용
	일산화탄소	10(ppm) 이하 → 직화식 개별난방 및 도로변 교실만 적용
	이산화질소	0.05(ppm) 이하 → 직화식 개별난방 및 도로변 교실만 적용
	라 돈	4.0(pCi/L) 이하
	총 휘발성 유기화합물	400(μg/㎡) 이하 → 신축(증 · 개축) 건물(3년이내)만 적용
	석 면	0.01(개/cc) 이하 → 석면 사용학교만 적용
교실 내 공기질	오 존	0.06(ppm) 이하 → 사무기기 다량 사용교실(행정실, 교무실 등)만 적용
	공기질	100(마리/㎡) 이하, 진드기알레르겐(10μg/㎡이하) → 보건실만 적용
상 · 하수도		관련규정에 의하여 설치 · 관리
화장실	설 치	<ul style="list-style-type: none"> 남녀구분, 수세식 및 충분한 면적과 수량 확보 손 씻는 시설 및 소독시설
	소 독	4월~9월 : 주 3회 이상, 10월~익년 3월 : 주 1회 이상
폐기물		발생감량 및 분리배출
소 음		55데시벨 이하(교사내)
식기 · 식품		청결유지, 위생적 보관 및 관리
먹는 물	급수시설	<ul style="list-style-type: none"> 상수도 : 직결급수로 공급 지하구 : 저수조 경유
	유지관리	<ul style="list-style-type: none"> 저수조 : 매월1회 이상 점검, 연2회 이상 청소 먹는 물은 수질기준에 적합한 물 제공
점검 · 지원		<ul style="list-style-type: none"> 학교장 : 일상 · 정기 · 특별점검 실시 후 조치 교육감(교육장) : 점검방법 지도 및 전문인력 지원, 실태조사 실시

SOP 503

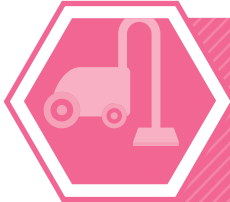

위생안전관리 예방활동

1. 환기관리

① 환기량 유지

- 자연환기에 의한 실내 이산화탄소량은 1,000ppm 이하로 유지하고, 기계환기인 경우는 1,500ppm 이하로 유지한다.

② 환기관리

- 자연환기인 경우 매 시간마다 실시한다.
- 더운 여름이나 추운 겨울이 아닌 경우 5~20cm 정도로 창문을 상시 열린 상태로 유지한다.
- 추운 겨울철에는 실내온도 유지를 위해 2~3시간 주기로 1~2분 정도 창문을 개방한다.
- 환기팬이나 송풍기 등 기계 환기기구를 설치할 때는 외부 먼지나 쓰레기 등 이물질이 실내로 들어오지 않도록 조치한다.
- 실내 특성상 주방이나 화장실 같은 경우는 국소 환기방식을 이용하여 환기한다.

2. 채광·조명

① 자연조명(채광)

- 직사광선을 피하는 자연채광을 선택한다.
- 실내조도는 옥외조도의 5% 이내로 유지토록 관리한다.
- 최대조도와 최소조도의 비율은 10:1 이내로 유지한다.

② 인공조명(조도)

- 실내 조도는 300lux 이상을 유지한다.

- 최대조도와 최소조도의 비율은 3:1 이내로 유지한다.
- 인공조명에 의한 눈부심 발생은 인체에 해가 된다.

3. 실내 온도 · 습도

① 온도관리

- 일반 : 18℃~28℃로 유지한다.
- 기준온도 : 난방 18℃~20℃, 냉방 26℃~28℃를 유지토록 규정한다.

② 습도관리

- 상대습도는 30%~80%로 유지한다.

4. 소음

일반 학교시설의 소음도 55dB 이하(학교보건시행규칙) 기준을 사회복지시설에서도 적용토록 한다.

5. 공기질

실내 공기질 관리기준으로 미세먼지는 $100\mu\text{g}/\text{m}^3$ 이내로 유지하고, 이산화탄소 1,000 ppm 이하로 유지한다.

6. 폐기물

- 폐기물의 수집과 반 · 출입이 쉬운 장소를 처리장소로 지정한다.
- 화재를 예방할 수 있는 불연재로 구획된 장소를 선택한다.
- 바닥이나 벽을 통한 외부의 물이 유입되지 않는 장소로 한다.
- 물이 누수 되지 않아야 하며 배수가 잘 되는 구조로 한다.

7. 급식위생

① 급식시설 및 설비

- 급식소는 도로, 운동장, 쓰레기장 등의 오염과 차단될 수 있는 곳에 위치하며, 주변은 먼지가 나지 않도록 포장된 곳이어야 한다.

- 급식소로의 이동이 용이하고, 주변 환경이 위생적이며 외부로 부터의 보안 및 유지관리가 용이하여야 한다.
- 급식소는 지상에 설치하는 것을 원칙으로 하되, 부득이 지하 및 반 지하에 위치할 경우 공조, 환기시설, 배수, 채광 등을 원활한 구조로 설치한다.
- 조리실은 작업 과정의 미생물 오염방지를 위하여 작업장을 전처리실, 조리실, 식기구세척실 등으로 구획하여 일반작업과 청결작업을 분리한다.

8. 환경위생

① 하수도 및 물탱크

- 양질의 음료를 공급한 후 하수처리가 잘되어야 청결한 환경을 유지할 수 있다.
- 하수는 위생해충의 번식지이므로 철저한 청결 관리를 유지한다.
- 시설 내에 고가 물탱크나 지하 물탱크 사용 시 수시 청소로 청결을 유지한다.

② 화장실

- 남자용과 여자용을 구별하여 설치한다.
- 화장실에는 손 씻는 시설을 설치한다.
- 생활 인원수에 따라 사용하기 적절한 변기 숫자를 배치한다.
- 정기적인 소독을 통하여 위생관리를 철저히 한다.

③ 청소와 소독

- 시설의 주변 환경을 청결하게 유지하여 이용자들에게 깨끗하고 쾌적한 생활환경을 제공한다.

④ 유해해충

- 쥐와 같은 유해해충이 시설 내에서 서식하여 번식하고 있으면 전염병을 전파하는 요인이 된다.
- 유해해충은 이용자들에게 불쾌감과 건강에 악영향을 끼친다.
- 시설주변의 유해동물이나 해충 등의 서식처를 조사하고, 항상 청결을 유지하여 유해해충의 서식을 막는다.



위생안전관리 대비활동

1. 대비활동 중점

- 시설의 위생에 대한 위기관련 정보공유 및 협조체계를 구축하여 운영한다.
- 위생에 대한 위기나 위협에 대한 대비활동을 매뉴얼로 대응체계를 구축한다.

2. 환기

① 자연환기

- 창문을 개방하여 외부 공기와 실내 공기와의 온도나 기압차를 이용하여 내·외부 공기를 교류시킨다.
- 개방 시 외부 공기의 냄새여부를 확인한 후 개방 여부를 결정한다.
- 개방시간은 계절이나 외부 온도에 따라 적절히 열거나 닫도록 한다.

② 기계환기

- 환풍기나 송풍기 등을 이용하여 기계의 힘으로 강제적으로 환기시킨다.
- 공기조화시설과 같은 공동 공급방식의 갖춘 시설에서는 관리인에게 요청하여 환기시간을 정기적으로 정하여 실시할 수 있도록 협조한다.

3. 채광·조명

- 자연조명(채광)은 낮 동안 태양광선을 받을 수 있도록 한다.
- 직접적인 강한 광선은 커튼과 블라인드로 조절한다.
- 인공조명(조도)은 인공조명이 실내 조도의 기준 범위를 유지하도록 관리한다.

4. 실내 온·습도

실내 온·습도를 쉽게 알 수 있도록 온도계 등의 기기를 갖추고, 정기적으로 확인하여 기준범위를 유지한다.

5. 소음

- 소음성 난청을 유발할 수 있는 85dB(데시벨) 이상의 시끄러운 소리에 노출되지 않도록 대비한다.
- 소음 대책으로 실내 이동기구에 고무바퀴를 사용하거나 고무를 댄 쓰레기통을 사용한다.
- 주방의 싱크대 배수관에 고무관을 사용하고, 필요한 곳에 방음장치를 설치하고 소음방지에 대한 규칙을 준수한다.

6. 공기질

- 실내 공기가 탁하거나 환기부족 증세가 나타나기 전에 환기 등의 방법으로 신선한 공기가 건물 안으로 충분히 공급되도록 관리한다.
- 사회복지시설도 「다중이용시설 등의 실내 공기질 관리법 시행규칙」에 의한 기준에 의해 관리한다.

실내 공기질 유지 기준	오염물질	미세먼지 ($\mu\text{g}/\text{m}^3$)	이산화탄소 (ppm)	폼알데하이드 ($\mu\text{g}/\text{m}^3$)	총부유세균 (CFU/ m^3)	일산화탄소 (ppm)
	항목 다중이용 시설					
	의료기관, 보육시설, 국공립 노인요양시설 및 노인전문병원, 산후조리원	100 이하	1,000 이하	100 이하	800 이하	10 이하
실내 공기질 권고 기준	오염물질	이산화질소 (ppm)	라돈 (Bq/m^3)	총휘발성 유기화합물 ($\mu\text{g}/\text{m}^3$)	석면 (개/cc)	오존 (ppm)
	항목 다중이용 시설					
	의료기관, 보육시설, 국공립 노인요양시설 및 노인전문병원, 산후조리원	0.05 이하	148 이하	400 이하	0.01 이하	0.06 이하

7. 폐기물

- 폐기물은 음식물, 일반 쓰레기가 지자체 수거 원칙에 따라 처리되는지 확인한다.
- 음식물 쓰레기 수거용기의 방수상태를 확인한다.
- 폐기물질 특성에 따라 처리용기 및 보관 장소를 지정하여 관리토록 유도한다.
- 폐기물 일시 보관 장소 주변의 해충이나 쥐 등의 서식여부를 확인한다.
- 특별 청소나 약물 처리 후 발생하는 폐수처리의 적정성을 확인한다.
- 일상 생활폐수의 처리 적정성을 확인한다.

8. 급식

① 조리실과 식당

- 위생관리책임자 지정을 통한 자율위생관리를 실시한다.
- 조리대 및 조리실 용기 보관 장소의 묶은 때의 제거상태를 확인한다.
- 조리실 바닥이 오염되는 것을 방지하기 위하여 국솥, 튀김솥 등으로부터 물이 쏟아지는 곳에는 그 물을 수용할 수 있는 적당한 규격의 배수구를 설치하여 관리한다.
- 식당의 식탁 의자, 수저통 등의 위생 상태를 확인한다.
- 식탁 주변과 컵 등의 자주 사용하는 식기류의 위생 상태를 확인한다.
- 식품위생법의 위해요소 중점관리기준(HACCP)¹⁵⁾ 시스템 적용을 통한 위생적 조리작업을 시행하고 HACCP 적용식품을 우선 사용한다.
- 식중독 발생 우려가 있는 계란, 햄, 소시지, 샐러드(마요네즈 함유), 어패류 등을 사용하는 경우 보관·취급 등에 관한 위생관리를 철저히 한다.
- 급식의 안전성 확보를 위해서는 식품을 취급하는 종사원들의 개인위생 관리가 철저히 이루어져야 하며, 급식종사원들에게 위생관리책임자가 위생교육을 시행한다.



15) 위해요소 중점관리기준 [hazard analysis critical control point, HACCP] : 식품의 원료, 제조·가공·조리 및 유통의 전과정에서 위해물질이 해당식품에 혼입되거나 오염되는 것을 사전에 방지하기 위하여 각 과정을 중점적으로 관리하는 기준



HACCP 감시활동 마크

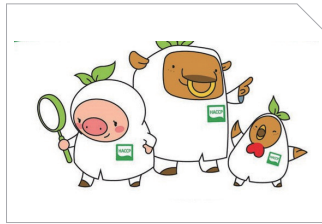

HACCP 감시활동



HACCP 마크 확인 구매

② 음료

- 공급식수는 먹는 물 관리법 제5조의 규정에 의한 수질기준에 적합한 물을 제공하되, 가급적 끓여서 제공하여야 한다.(100℃ 이상에서 15분간 끓여서 사용)
- 시설장은 정수기와 냉온수기 관리담당자를 지정하여 주 1회 이상 청소 등 소독을 실시하며(정수기별 위생관리 점검표 설치) 수질검사를 의무화 한다.
- 렌탈 및 기기 구입 시 설치 업체에 수질검사, 정기적인 필터교환 등 사후관리를 의무화하여 전문가에 의한 주기적인 위생관리를 유도한다.

9. 환경

① 하수도 및 물탱크 관리

- 「하수도법」에 의해 관리한다.
- 하수구 주변 수시 청소로 막힘을 방지한다.

② 물탱크 청소법

- 물탱크가 큰 경우는 외부에 용역을 의뢰한다.
- 직접 청소할 경우 깨끗한 복장으로 들어가 청소한다.
- 탱크 내부에 가스가 있는지 충분히 검토한 후 들어가도록 주의한다.
- 물탱크 없이 상수도 직결방식에 의한 식수 공급이 최선의 방법이다.
- 장마철 호우나 폭우로 하수도 역류나 범람에 대한 대비책을 점검한다.
- 오·배수 분리한 하수관의 경우 합류부분의 이상 유무를 확인한다.

③ 화장실

- 시설 이용자가 편리한 이용과 청결한 환경을 유지토록 관리한다.
- 다수인이 공동으로 사용하는 공간으로 위생관리를 철저히 한다.
- 평소 청소 및 청결상태를 확인한다.
- 정기적인 소독 실시 여부를 확인한다.
- 손 씻는 개수대의 청결 및 비누 등 준비상태를 확인한다.
- 정화조 관리의 적정성을 확인한다.

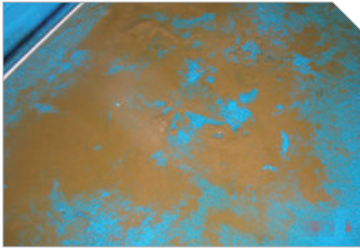

물탱크 청소하기



화장실 청소하기

④ 청소와 소독

- 시설 내 청결현황을 정기적으로 점검하고, 시설내로 유입될 수 있는 외부오염원을 수시로 제거하여 청결상태를 유지한다.
- 취약한 장소에 정기적인 소독을 실시한다.

⑤ 유해해충

- 시설 내에 모기, 파리, 바퀴벌레, 나방 등과 같은 유해해충 활동구역을 청결하게 유지한다.
- 정기적인 방역·소독을 시행한다.



유해해충 잡기

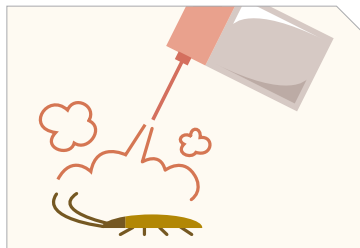

화장실 청소하기

SOP 505

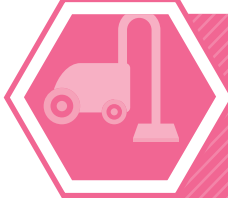

위생안전관리 대응활동

1. 대응활동 중점

- 위생관련 재난발생시 위기경보를 발령하고 수준별로 대응활동을 전개한다.
- 시설 이용자를 보호하기 위한 대피 대책과 긴급한 위기상황 대응책으로 위기상황의 장기화를 방지한다.

2. 환기

① 문제점

- 실내 공기 오염으로 인해 질병을 유발한다.(호흡기 질환 등)

② 대응방법

- 환기불량과 관련한 증상호소(호흡기 질환, 두통, 오심, 구토 등) 여부를 파악한다.
- 자연환기 및 기계환기를 즉시 적용하여 신선한 산소를 공급하고 불쾌한 냄새, 세균, 먼지 등을 제거한다.

3. 채광·조명

① 문제점

- 조도의 부족현상 등을 유발한다.(안과 질환 등)

② 대응방법

- 불량조명으로 발생하는 문제(근시, 눈의 피로, 재해의 발생, 시력감퇴 등)를 파악한다.
- 조명시설을 점검하여 노후된 전구의 교체나 청소를 실시하고 적절한 조명을 제공한다.

4. 실내 온·습도

① 문제점

- 고온환경, 저온환경 또는 다습환경을 유발한다.

② 대응방법

- 부적절한 실내 온·습도로 인한 신체적 증상(두통, 고열, 감각마비 등) 및 환경상태(곰팡이, 습기, 건조 등)를 파악한다.
- 실내 온·습도 유지시설을 점검하고 적절한 온·습도를 제공한다.

5. 소음

① 문제점

- 소음으로 인한 주의산만, 정신집중력 저하현상이 나타난다.

② 대응방법

- 소음으로 인하여 시설 이용자나 종사자에게 소음성 난청 등의 건강장해가 발생하였거나 발생할 우려가 있는 경우에 다음의 조치를 하여야 한다.
- 해당 작업장의 소음성 난청 발생 원인을 조사한다.
- 청력손실을 감소시키고 청력손실의 재발을 방지하기 위한 대책을 마련한다.
- 재발 방지 대책의 이행 여부를 확인한다.
- 의사의 소견에 따른 조치를 이행한다.

6. 공기질

① 문제점

- 실내 공기오염(균집독, 빌딩증후군), 질병을 유발한다.(호흡기 질환)

② 대응방법

- 두통, 권태, 현기증, 불쾌감, 오심, 구토, 졸음, 눈의 자극 등 실내 공기오염과 관련한 증상 호소 여부를 파악한다.
- 적절한 환기를 실시하여 불쾌한 환경을 제거하고 쾌적한 환경을 유지한다.
- 오염물질별 특징과 관리법을 참고하여 관리한다.

7. 폐기물

① 문제점

- 해충번식, 악취, 환경오염을 일으킨다.

② 대응방법

- 비위생적인 폐기물 관리로 인한 오염원을 제거한다.
- 종류에 따라서 분리수거를 시행하고 일반폐기물은 지방자치단체 등에 위탁처리 함을 원칙으로 한다.

8. 급식

① 문제점

- 식중독, 전염병(감염병)을 유발한다.

② 대응방법

- 전염성 질환 발생 및 식중독 증상(발열, 구토, 설사, 복통 등) 등 시설 내 비위생적인 급식위생으로 인해 야기되는 문제를 파악한다.
- 의학적 처치가 필요한 경우 즉시 병원에 해당 환자를 이송하여 치료하고, 관계기관에 보고가 필요한 경우 관할 보건소에 즉시 신고한다.
- 전염성이 강한 감염병이 발생한 경우 방역당국과 대책 협의회를 즉시 구성하여 실태파악 및 대책을 강구한다.
- 조리원의 개인위생, 식재료 등 비위생적인 위생상태를 점검하여 즉시 시정 및 개선한다.
- 조리종사원이 발열, 설사, 복통, 구토하는 경우 식중독이 의심되므로 조리 작업에 참여하게 해서는 안 되며 의사의 진단을 받은 후 조치해야 한다.
- 본인 및 가족 중에 법정전염병 보균자가 있거나 발병한 경우에는 완쾌될 때까지 조리작업에 참여하지 못하게 해야 한다.
- 또한 손이나 얼굴에 화농성 상처나 종기가 있는 경우 조리를 담당하지 않도록 업무를 조정해야 한다.

9. 환경

① 문제점

- 해충번식, 악취, 환경오염, 전염병 등을 유발한다.

② 대응방법

- 비위생적인 환경상태를 파악하여 즉시 시정하고 개선한다.
- 하수도 및 물탱크 주변, 화장실 등을 확인하여 누수 여부를 점검하고 필요시 내부청소를 실시한다.
- 쥐나 위생해충이 발견되면 즉시 퇴치활동을 실시하고, 서식 원인을 제거토록 한다. 약제를 사용한 일시적인 원인 제거는 다시 활동할 수 있기 때문에 원천적인 원인을 제거할 수 있는 방법을 강구한다.



SOP 506

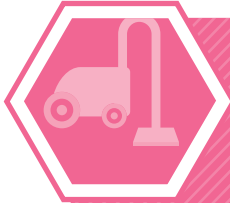

위생안전관리 복구활동

1. 복구활동 중점

- 사회복지시설 위생 위기에 대한 피해를 신속히 복구하여 정상화 상태를 회복한다.
- 재발방지를 위한 제도개선이나 예방활동 강화 방안을 마련한다.

2. 환기

쾌적한 실내의 공기를 유지하기 위해서는 일정한 시간마다 자연환기 또는 기계환기를 시행하도록 한다.

3. 채광·조명

- 조도측정을 실시하고 조명이 미달되는 장소에 대해서는 조도기준을 유지될 수 있도록 개선하여 시설 이용자와 종사자의 시력보호와 쾌적한 분위기를 조성한다.
- 시설장은 절전을 이유로 감등이나 소등하는 일이 없도록 하고, 수시로 조명시설을 점검하여 노후된 전구의 교체와 청소를 실시하여 시설 이용자 및 종사자의 시력을 보호한다.

4. 실내 온·습도

환기 등의 공기질 개선 방법을 적용하여 쾌적한 온습도를 유지한다.

5. 소음

- 작업환경측정결과 소음수준이 85dB을 초과하거나 소음으로 인하여 건강장해가 발생한 사업장은 청력보존 프로그램을 수립·시행해야 한다. (산업안전보건기준에 관한 규칙 제517조)

- 소음원의 차단과 감소를 위한 소음방지 대책을 수립한다.
 - 시설담장이나 나무를 적절하게 이용한다.
 - 시설건물의 구조는 차음효과가 크도록 설비한다.
 - 차음효과가 큰 이중창을 설치하거나 커튼을 사용하여 부분적 차음성능을 높일 수 있다.

6. 공기질

신선한 공기가 건물 안으로 충분히 공급되도록 시설 내 환경을 점검한다.

7. 폐기물

시설 주변의 소독 등 방역대책을 수립하여 시행한다.

8. 급식

- 안전한 식단 작성 및 식재료 선정과 구매·검수를 철저히 한다.
- 급식 HACCP시스템 적용을 통한 위생적 조리작업을 시행한다.
- 조리종사원 등에 대한 식품안전·위생교육을 강화한다.
- 배식과정에서의 위생 및 급식 후 잔반처리, 청소·소독을 철저히 한다.

9. 환경







- 물탱크가 설치된 경우 6개월 단위로 정기적인 내부청소를 실시한다.
- 해빙 직후 2월 말이나 3월 초순, 강우량이 많고 다량의 물 소비로 물탱크에 침전물이 증가하는 하절기가 지난 8월 하순이나 9월 초순에 실시하는 것이 바람직하다.
- 화장실은 정기적인 소독을 실시하고(소독은 20% 석회수나 크레졸액으로 실시), 개인위생을 위한 수세시설도 점검한다.
- 시설내·외의 정기적인 주변소독을 시행하고 쓰레기는 종류에 따라 분리수거한다.
- 쥐는 음식물 관리를 철저히 함으로서 서식을 줄일 수 있으며, 쥐덫이나 살서제 등을 사용하여 제거하고 약제 사용시 이용자들에게 홍보하여 2차 피해가 발생하지 않도록 주의한다.

SOP 507



이용자 위생안전수칙

1. 이용자 안전수칙

위험요인	안전수칙
식중독 / 전염병	<p>1. 손씻기</p> <ul style="list-style-type: none"> • 손씻기를 해야할 때 <ul style="list-style-type: none"> - 음식물 조리 전·후, 식탁차리기 또는 식사하기 전에 손씻기를 한다. - 환자와 접촉 후, 환자의 옷을 만진 후 손씻기를 한다. - 동물과 접촉 후, 동물 분비물과 접촉 후, 애완동물 집청소 후 손씻기를 한다. - 체액(소변, 대변, 구토물, 가래, 혈액 등)과 접촉 후 손씻기를 한다. • 효과적인 손씻기 방법 <ul style="list-style-type: none"> - 비누를 사용하기 전에 흐르는 물에 손을 충분히 적신다. - 충분한 시간(약30초) 동안 깨끗하게 손을 씻는다.(1일 8회 30초간 손씻기 생활화) - 특히 엄지손가락, 손톱밑, 손가락 사이를 철저히 씻는다. - 손을 씻고 일회용 수건으로 닦고 완전히 손을 말린다. <div style="display: flex; justify-content: space-around; text-align: center;"> <div data-bbox="496 1085 639 1128"> <p>1. 손바닥과 손바닥을 마주 대고 문지르기</p>  </div> <div data-bbox="768 1085 911 1128"> <p>2. 손가락을 마주 잡고 문지르기</p>  </div> <div data-bbox="968 1085 1162 1128"> <p>3. 손등과 손바닥을 마주 대고 문지르기</p>  </div> </div> <div style="display: flex; justify-content: space-around; text-align: center;"> <div data-bbox="496 1321 739 1364"> <p>4. 엄지 손가락을 다른 편 손바닥으로 돌려주며 문지르기</p>  </div> <div data-bbox="768 1321 939 1364"> <p>5. 손바닥을 마주 대고 손가락을 끼고 문지르기</p>  </div> <div data-bbox="968 1321 1190 1364"> <p>6. 손가락을 반대편 손바닥에 놓고 문질러 손톱 밑 깨끗하게 하기</p>  </div> </div>
	<p>2. 전염로 차단</p> <ul style="list-style-type: none"> • 물수건 등의 공동사용을 금지한다. • 용변 후 반드시 손을 씻는다. • 물은 반드시 끓여 마신다.

2. 관리자 안전수칙

위험요인	안전수칙
식중독	1. 식중독 사고 발생여부 판단 <ul style="list-style-type: none"> • 동일 원인으로 추정되는 유사증세 환자가 2명 이상 동시 발생 시 관할 보건소에 즉시 신고한다.
	2. 초동조치 <ul style="list-style-type: none"> • 방역기관 협조로 유증상자를 치료하고 확산 방지에 노력한다. • 급식현장 보존 및 가검물 채취 등 역학조사에 협조한다. • 음용수 소독 등 위생관리를 강화하고 끓인 물을 제공한다. • 단체활동을 억제한다.
	3. 긴급방역 등 조치 <ul style="list-style-type: none"> • 급식 위생점검 및 청소·소독을 강화한다. <ul style="list-style-type: none"> - 지역 보건소와 협의하여 식중독 방지를 위한 청소·소독 등을 철저히 시행한다. • 급식 중단 및 임시 급식 대책을 마련한다. <ul style="list-style-type: none"> - 설사환자 확산방지 및 원인규명을 위해 급식을 중단한다.
	4. 후속조치 <ul style="list-style-type: none"> • 재발방지 대책을 강구한다. <ul style="list-style-type: none"> - 대책위원회 등을 통한 위기대응 조치사항을 평가 및 보완한다. - 식중독 발생동향에 대한 지속적인 감시를 수행한다. • 급식재개 방안 모색 <ul style="list-style-type: none"> - 지역보건소 및 역학조사관과 협의하여 급식시설에 대한 방역조치를 시행한다. - 대책위원회를 소집, 급식재개 대책을 마련한다.(방법과 일시 등)
전염병	1. 예방 <ul style="list-style-type: none"> • 감염질환은 증상이 시작 직전이나 시작할 무렵 가장 높은 전염성을 보임에 따라 증상이 있는 환자를 시설환경에서 격리시키는 것이 매우 중요하다. • 설사, 구토, 발열, 기침, 인후통, 발진 등 감염성 질환의 증상을 보이는 경우 필요시 보호자와 연락하여 정확한 진단 및 치료를 받도록 한다. • 이후 전염병으로 확진된 경우 접촉한 사람 및 보호자에게 정보를 제공하여 조기에 발병여부를 확인할 수 있도록 하여야 한다. • 손씻기는 모든 전염병 예방에서 가장 중요하기 때문에 반복적으로 손씻기의 중요성을 강조하여야 한다. • 호흡기 분비물(콧물, 가래)이 공기 중으로 비산되는 것을 막기 위해 반드시 손수건이나 휴지를 사용하는 것이 호흡기 전염병의 전파를 막는데 큰 도움이 된다.
	2. 전염병 발생차단 및 조치 <ul style="list-style-type: none"> • 취약환경 및 병원소 관리를 통해 감염원을 제거한다. • 전염병 예방에 대한 교육을 시행한다. • 환자로 진단된 자에게는 적절한 치료를 조치한다. • 다른 사람(시설 이용자 및 종사자)에게 보건교육을 실시한다. • 예방접종 확인 및 추가접종을 지도 및 시행한다.

위험요인	안전수칙
전염병	3. 전파과정의 차단 <ul style="list-style-type: none"> • 병원소 제거 및 격리로 전염력을 감소시킨다. • 환경위생 및 식품위생 관리를 시행한다. <ul style="list-style-type: none"> - 소독을 시행하고 전염병 매개체를 관리한다. - 물의 정화, 하수 및 폐기물 처리를 시행한다. • 개인위생 지도를 실시한다.
	4. 시설내·외 방역소독 실시 <ul style="list-style-type: none"> • 취약지역(화장실, 급수장, 쓰레기장, 하수도, 조리실 등)을 집중 관리한다. • 방역소독은 시설내 자체소독, 방역당국(보건소, 보건지소 등)에 의뢰하거나 소독대행업체 등에서 실시토록 한다.
	5. 단체활동 자제 및 연기 <ul style="list-style-type: none"> • 전염병 다발시기에는 단체수련 활동 등을 될 수 있으면 자제하거나 연기하는 등 일정을 탄력적으로 운영한다. • 단체활동 시에는 전염병예방과 관련, 예방지도 및 홍보에 적극적으로 노력한다.

3. 비상대응 계획

① 식중독

식중독 위기상황 대응		
<p>식중독이란 식품 섭취로 인하여 인체에 유해한 미생물 또는 유독물질에 의하여 발생하거나 발생한 것으로 판단되는 감염성 질환 또는 독소형 질환(식품위생법 제2조 제14호)이며, 집단 식중독이란 역학조사 결과 식품 또는 물이 질병 원인으로 확인된 경우에 동일한식품/공급원의 물을 섭취한 후 2인 이상의 사람이 유사한 질병을 경험한 사건(WHO ; 세계보건기구)이다.</p>		
나타나는 징후와 증상		
		
고열	복통, 구토, 설사	두드러기
시설 조치 사항		
<p>1. 집단 설사 환자가 발생하면 가까운 보건소에 신고하여 식중독 확산을 예방하고 피해를 최소화한다. ※ 집단급식소에서 제공한 식품 등으로 인하여 식중독 환자나 식중독으로 의심되는 증세를 보이는 자를 발견한 집단급식소의 설치·운영자는 지체 없이 관할 시장·군수·구청장에게 보고하여야 한다. (미보고시 과태료 200만원 「식품위생법 제86조1항」)</p>		

2. 비상시 대응조직을 가동하고 감독한다.

- 1) 대책 위원회 소집
 - 급식중단 조치를 결정한다.
 - 비상계획을 수립하고 대응조직을 통제한다.
- 2) 상황반
 - 유관기관과 연락을 유지한다.
 - 추가 식중독 발생 예방을 위한 조치를 안내·구조반에 전달한다.
- 3) 안내·구조반
 - 환자발생 상황을 파악하고 상황반에 보고한다.
 - 시설 내 이용자 및 종사자들에게 안내 및 교육을 담당한다.
 - 필요시 환자를 후송한다.

3. 관계기관 신고 및 환자 후송 후 다음사항을 조치한다.

- 1) 감시
 - 추가 환자 발생을 지속적으로 감시 및 확인한다.
 - 의심되는 식재료 등 원인을 파악한다.
- 2) 대체
 - 도시락 등 대체 급식을 이용한다.
 - 오염식재료는 폐기한다.
 - 식중독 관련 종사원의 조리를 금지한다.
- 3) 조사 및 관리
 - 관계기관의 관련 역학조사에 적극 협조한다.
 - 환경위생 및 식품위생 관리를 시행한다.

4. 직접적인 피해 중단시 다음과 같이 후속 조치를 한다.

- 시설, 기구, 식재료, 수질 등 위생관리를 철저히 한다.
- 조리위생수칙을 준수한다.
- 작업 전 종사자 건강상태를 확인한다.
- 손씻기, 위생복 착용 등 개인위생을 철저히 하도록 한다.

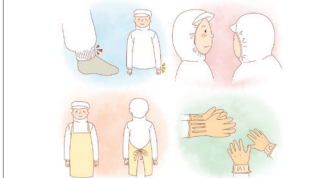

② 전염병

전염병 위기상황 대응

세균, 바이러스 등의 병원성 미생물이 사람의 장기 등에 침입하여 증식하는 것을 감염이라 하고, 이들 미생물에 감염되어 사람에게 증상이 나타나면 이를 감염증이라고 한다. 전염병이란 전염력이 강하여 다른 사람들에게 쉽게 옮기는 감염증을 의미한다.

특히 수인성 전염병은 병원성 미생물이 오염된 물에 의해서 전달되는 질병으로 사람이 병원성 미생물에 오염된 물을 섭취하여 발병하는 감염병을 말한다. 수인성 전염병은 대표적인 분변-경구 경로를 통해 전파되는 감염병으로, 동일한 물을 많은 사람들이 함께 사용함으로써 같은 시기에 다수의 환자 발생 및 폭발적인 유행소견으로 위생안전 측면에서 중요한 질환이다.

나타나는 징후와 증상



시설 조치 사항

1. 전염병 환자가 발생하면 의료기관에 후송 및 격리하여 확산을 예방하고 피해를 최소화한다.

2. 비상시 대응조직을 가동하고 감독한다.

- 1) 대책 위원회 소집 - 원인을 파악하고 오염원을 제거 또는 격리한다.
- 비상계획을 수립하고 대응조직을 통제한다.
- 2) 상황반 - 유관기관과 연락을 유지한다.
- 추가 전염확산을 위한 조치를 안내·구조반에 전달한다.
- 3) 안내·구조반 - 환자발생 상황을 파악하고 상황반에 보고한다.
- 시설내 이용자 및 종사자들에게 안내 및 교육을 담당한다.
- 감염자 및 유증상자 치료기관 이송 및 격리조치 한다.

3. 관계기관 신고 및 환자 격리 후 다음사항을 조치한다.

- 1) 감시 - 추가 환자 발생을 지속적으로 감시 및 확인한다.
- 의심되는 요인을 파악한다.
- 2) 대체 - 오염원을 제거 및 격리하고 방역 및 소독을 시행한다.
- 3) 조사 및 관리 - 관계기관의 관련 역학조사에 적극 협조한다.
- 환자 접촉을 통한 2차감염 우려자 파악(정밀진단 실시) 후 별도 격리조치를 취한다.
- 환경위생 및 식품위생 관리를 시행한다.

4. 직접적인 피해 중단시 다음과 같이 후속 조치를 한다.

- 개인위생, 환경위생, 식품위생 등 위생관리를 철저히 하고 관리를 강화한다.
- 단체활동은 자제한다.
- 작업 전 종사자 건강상태를 확인한다.
- 손씻기, 위생복 착용 등 개인 위생을 철저히 하도록 한다.



위생안전관리 점검평가

1. 환기

- 간접 측정하여 이산화탄소 유지량이 500ppm 이내일 때 만족된다.
- 측정주기 : 년 2회 정도 측정한다.
- 측정방법 : 풍속계를 이용하여 직접 풍속량 측정으로 환기량을 계산한다.
- 계산공식 : $Q=3,600*(A+a)/2*V*K$

$$\text{환기량(m}^3\text{/h)} \quad Q = \frac{M \times 100}{C_t - C_o}$$

Q = 환기량(m³/h) , Ct : t시간 후 실내의 평균 이산화탄소 농도(%)

Co : 외부로부터 들어온 공기의 이산화탄소 농도(%)

M : 실내에서 발생하는 이산화탄소(m³/h)

(M = 유아 · 어린이 0.011, 청소년 0.016 , 성인 0.022 m³/h)

2. 채광 · 조명

- 조도 측정 : 조도계나 디지털식 조도계를 이용하여 측정한다.
- TV나 컴퓨터 화면의 수직조도는 500~1,000lux 정도가 적당하다.

3. 실내 온 · 습도

- 온 · 습도는 측정위치에 따라 측정값이 서로 다를 수 있으므로 몇 개 장소에서 측정하여 평균값을 적용한다.
- 쾌적온 · 습도 기준 : 겨울 16~21℃/40~50%, 여름 20~25℃/40~70%, 봄가을 17~22℃/40~65%

4. 소음

- 측정시간은 5분 간격으로 2회 이상 측정하여 적용한다.
- 환경소음기준(dB) : 소음 진동 규제법 동법시행령 규칙 37조
- 도로 68dB 이하, 공사장 · 작업장 55dB 이하

5. 공기질

- 실내 공기가 탁하다고 느낄 때 점검한다.
- 실내 이용자가 호흡기를 통해 건조함을 느낄 때 점검한다.
- 폐기물의 구분과 처리방법 및 횟수가 적정한지 평가한다.
- 기준 : 다중이용시설 공기관리법 제4조 기준을 적용한다.

항 목	검사횟수	기준	적용시설
미세먼지	연 1회 이상	100 $\mu\text{g}/\text{m}^3$ 이하	모든 시설의 실내
이산화탄소	연 1회 이상	1,000 ppm 이하	모든 시설의 실내
폼알데하이드	연 1회 이상	100 $\mu\text{g}/\text{m}^3$ 이하	모든 시설의 실내
부유 세균	연 1회 이상	800 CFU/ m^3 이하	모든 시설의 실내
일산화탄소	연 1회 이상	10 ppm 이하	모든 시설의 실내
라돈	연 1회 이상	4 pCi/L 이하	모든 시설의 지하
석면	연 1회 이상	0.01 개/cc 이하	석면 사용 시설
오존	연 1회 이상	0.06 ppm 이하	시설내 사무공간

6. 폐기물

① 점검방법과 기준

- 일반 쓰레기의 분리수거 및 음식물 쓰레기 처리상태를 확인한다.
- 유해위험물이나 가스 및 독극물이 포함된 폐기물 처리상태를 확인한다.
- 「폐기물관리법시행규칙」 제20조2항의 규정 이행 여부를 확인한다.
- 유해위험물이나 가스 및 독극물이 포함된 폐기물 처리상태를 확인한다.

② 폐기물 평가

- 폐기물의 구분과 처리방법 및 횟수가 적정한지 평가한다.
- 폐기물 관리의 용기의 재질과 구조 등의 적합성을 평가한다.

- 폐기물 용기의 배치장소에 대한 적합성을 평가한다.
- 유해물질 배출실태 및 관리상태를 확인하고 평가한다.

7. 급식

- 조리실 내에서 식품별로 분리하여 보관되는지 여부를 확인한다.
- 조리재료의 유통기한 준수 여부를 확인한다.
- 조리실과 식당의 환기상태를 확인한다.
- 조리 종사원의 개인위생 관리 상태를 확인한다.
- 위생관리책임자를 지정하고 위생 상태를 매일 확인·점검한다.
- 조리 종사원의 개인위생 관리 상태를 확인한다.
- 「식품위생법」의 위생수준 안전평가를 참고하여 점검한다.

8. 환경

- 상·하수 관로의 중간 누설여부를 확인한다.
- 지하 물탱크나 고가수조의 정기검사 실시 여부를 확인한다.
- 화장실 점검내용을 확인한다.
- 취약한 장소에 정기적인 소독 실시상태를 확인한다.
- 평소 청결상태 유지를 위해 해충 서식구역의 제거 여부를 확인한다.

SOP 600

시설물

안전관리



시설물안전관리 일반사항

1. 목적

본 매뉴얼은 사회복지시설(이하 '시설')의 건축물과 주변 토지에 대한 일반적인 안전점검 실무요령을 기술하여 적절한 유지관리를 통한 사회복지시설의 안전을 확보하고 효율성을 증진시킴으로써 사회복지시설 이용자나 관리자들의 안전한 생활환경을 조성하는데 목적이 있다.

2. 시설물 정의

① 제1종 시설물

- 교량 · 터널 · 항만 · 댐 · 건축물 등 공중의 이용편의와 안전을 도모하기 위하여 특별히 관리할 필요가 있거나 구조상 유지관리에 고도의 기술이 필요하다고 인정하여 대통령령으로 정하는 시설물을 말한다.

② 제2종 시설물

- 1종 시설물 외의 시설물로서 대통령령으로 정하는 시설물을 말한다.

3. 재난 특징

- 시설물 노후화에 의한 붕괴 위험이 있다.
- 천재지변에 의한 시설물 유실 및 붕괴 위험이 있다.
- 인재에 의한 시설물 재난 손실 위험이 있다.

4. 적용범위

① 도시형 시설

- 건물이 상호간 밀집되어 있고, 차량 및 인구의 유동이 많아 소방차 등의 진입 및 소방 활동에 지장을 초래할 수 있는 시설의 재난활동에 적용한다.
- 하나의 건물에 다른 용도의 시설과 함께 시설이 설치되어 피난계단의 사용 및 소방 활동 등의 제한이 우려되는 시설에 적용한다.

② 전원형 시설

- 시설 주변에 시설물 등 밀집도가 낮으며, 소방차 진입 공간이 확보되어 소방 활동이 용이한 시설에서 적용한다.
- 시설의 위치가 관계기관(소방관서, 의료기관 등)으로부터 원거리에 위치해 있어 관계기관의 신속한 도움을 받는데 어려움이 있는 시설에 적용한다.

5. 관련 법

- 시설물의 안전관리에 관한 특별법(이하 '시특법') 제2조 및 제3조에 따라 완공된 시설물의 기능보존과 이용자 편의증진을 위해 지속적으로 유지관리 한다.
- 재난 및 안전관리기본법 제3조에 따라 사람의 생명과 신체 및 재산의 안전을 위해 시설물을 안전관리 하여야 한다.
- 건축법에 따라 건축물 소유자는 건축물과 그 대지를 유지·관리하여야 한다.



시설물 안전점검 기준

1. 안전점검 분류

- 시특법 제6조에 의해 시설물에 안전점검을 실시하여 적정조치를 취한다.
- 법 시행령에 따라 안전점검의 실시시기, 안전점검을 실시할 수 있는 자의 자격과 안전점검 대가를 규정한다.
- 안전점검은 정기점검·정밀점검 및 긴급점검으로 구분하여 실시한다.
 - 정기점검은 경험과 기술을 갖춘 사람이 시설물의 기능적 상태를 판단하고 관찰하는 수준의 검사로 긴급·정밀 점검이나 정밀안전진단의 기초자료로 활용한다.
 - 긴급점검은 관리주체가 필요하다고 판단할 때 실시하는 정밀점검 수준의 안전점검으로 손상점검과 특별점검이 있다.
 - 정밀안전진단은 정밀점검 실시결과로 재해 및 안전성 확보를 위해 필요한 경우 실시하는 정밀점검으로 첨단 장비를 통한 점검을 실시한다.

2. 안전점검 관련규정

- 시특법 시행령 [별표1의2]에 의거 점검 및 진단업무를 실시한다.
- 사회복지사업법 시행령 제18조의 4에 의해 안전점검을 실시한다.
- 법 규정에 따른 안전점검별 실시 주기는 다음과 같다.

구 분	실시주기		비 고
	건축물	토목시설	
정기 안전점검	매 반기마다	-	사회복지시설
긴급점검	필요시	필요시	모든 시설물
정기점검	반기에 1회 이상	반기에 1회 이상	시특법 1,2종 안전등급에 따라 차등적용
정밀점검	2~4년	1~3년	
정밀 안전진단	4~6년	4~6년	시특법 1종 안전등급에 따라 차등적용

3. 안전등급기준*

안전등급	시설물의 상태
A (우수)	문제점이 없는 최상의 상태
B (양호)	보조 부재에 경미한 결함이 발생하였으나 기능 발휘에는 지장이 없으며 내구성 증진을 위하여 일부의 보수가 필요한 상태
C (보통)	주요 부재에 경미한 결함 또는 보조 부재에 광범위한 결함이 발생하였으나 전체적인 시설물의 안전에는 지장이 없으며, 주요부재에 내구성, 기능성 저하 방지를 위한 보수가 필요하거나 보조 부재에 간단한 보강이 필요한 상태
D (미흡)	주요 부재에 결함이 발생하여 긴급한 보수·보강이 필요하며 사용제한 여부를 결정하여야 하는 상태
E (불량)	주요 부재에 발생한 심각한 결함으로 인하여 시설물의 안전에 위험이 있어 즉각 사용을 금지하고 보강 또는 개축을 하여야 하는 상태

* 정밀점검이나 정밀안전진단인 경우 적용되는 기준임

4. 안전점검 업무구성

시설물 안전관리 업무는 안전사고 예방을 위한 점검활동과 결함의 사전예방과 발생된 결함을 조치하는 유지관리 활동으로 크게 구분하여 구성한다.

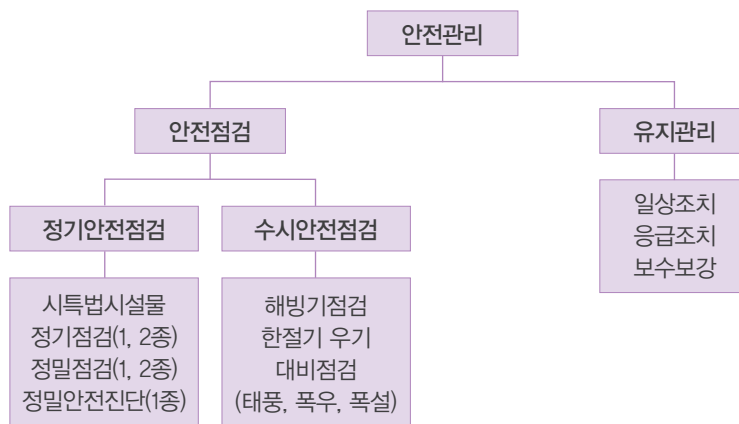

5. 안전점검 업무내용

일반적으로 관리되고 있는 건축물, 승강기, 전기, 가스, 소방, 위생, 공연장, 수영장 등에 대한 법적으로 명시된 시설물의 점검, 검사, 보고 업무와 일상적 업무로 구분되며, 일상적 업무는 다음 표와 같다.

::: 일상적인 안전관리의 연간 업무



점검 및 검사	1회					
	매월	격월	분기	반기	1년	필요시
안전관리영역, 위험시설물안전점검	◎					
옥상방수층 보수공사/외벽도색 보수공사						◎
하절기 장마대책 시설점검				◎		
발전시설 정기점검/조경시설물 약제소독				◎		
동절기 가동 준비/동파지역점검					◎	
동절기 화재예방 점검					◎	
UPS 수시점검/항온항습기 점검	◎					
변압기 · 온수관 교체						◎
냉동기 자체 세관/보일러 자체 세관					◎	
청소상태 수시점검	◎					
보일러, 배관, 공조실 수시점검		◎				
주차시스템보수						◎
건물 주변 광고물교체수리	◎					
노후보일러교체/통신장비 교체						◎
승강기 부품교체/조명등 보수 교체						◎
화단보수/조형물 교체						◎
청소, 경비 용역 계약/조경, 승강기 관리용역 계약						◎

6. 안전점검 항목

① 구조형식별 점검항목

- 평면이나 단면의 변경사항과 건물 기울기 등을 점검한다.
- 조적조 건물의 적재하중, 균열, 몰탈 상태 등을 점검한다.
- 목조 건물의 부식, 충해 및 이음부 철물 상태 등을 점검한다.
- 철골콘크리조의 균열, 박리¹⁶⁾, 박락¹⁷⁾ 등을 점검한다.

② 시기별 점검항목

- 해빙기에는 석축이나 옹벽의 부동침하 상태 등을 점검한다.
- 동절기에는 기둥, 옹벽 등의 적설 예방 대책 등을 점검한다.
- 화기취급에 대한 소화장비 및 계획 및 자재보관 등을 점검한다.

③ 분야별 점검항목

- 건축물의 열, 물, 공기 등에 의한 결함 등을 점검한다.
- 지붕면, 외벽 등의 누수상태 등을 점검한다.
- 벽면, 뇌벽과 지붕이나 옥상에서 결로 상태 등을 점검한다.
- 외벽체의 타일 들뜸, 균열이나 금속재 커튼월¹⁸⁾의 상태 등을 점검한다.
- 바닥, 계단, 천장 등에 나타나는 박리, 균열, 퇴색 등을 점검한다.
- 창호, 문, 유리 등에 부착된 금속물 부착상태 등을 점검한다.



16) 박리(剝離, exfoliation) : 기반암에서 암괴가 양파껍질처럼 떨어져 나오는 현상

17) 박락(剝落) : 경사면에 존재하는 부석(浮石)이 지진이나 강우(降雨) 등으로 지면에서 떨어져 내리는 현상

18) 커튼 월(curtain wall) : 건물의 하중을 모두 기둥, 들보, 바닥, 지붕으로 지탱하고, 외벽은 하중을 부담하지 않은 채 마치 커튼을 치듯 건축자재를 돌려쳐 외벽으로 삼는 양식



시설물 안전점검 등급과 평가

1. 안전점검 등급*

- 안전점검은 시설물에 대한 손상이나 결함 상태를 확인한다.
- 점검결과의 상태표시는 다음과 같다.

등급	상태 표시
1등급 (매우 양호)	문제점이 없는 최상의 상태
2등급 (양호)	보조 부재에 경미한 손상이 발생하였으나 기능 발휘에는 지장이 없으며 내구성 증진을 위하여 주기적인 관찰 또는 필요시 장기적 보수 계획 수립이 필요한 상태
3등급 (보통)	주요 부재에 경미한 손상 또는 보조 부재에 손상이 일부 발생하였으나 전체적인 시설물의 구조 안전에는 지장이 없으며, 구조체 및 비구조체 부재의 내구성, 기능성 저하방지를 위한 보수계획 수립 또는 보수가 필요한 상태
4등급 (불량)	주요 부재 또는 보조 부재에 손상이 발생하여 단기적 보수·보강계획을 수립하여 보수·보강이 필요하며 경우에 따라서는 사용제한 여부를 결정해야 하는 상태
5등급 (매우 불량)	주요 부재 또는 보조 부재에 발생한 심각한 손상으로 인하여 시설물의 안전에 위험이 있어 긴급하게 보수·보강 또는 개축을 해야 하는 상태

* 점검결과의 상태표시는 정밀점검이나 정밀안전진단 때에만 표시

2. 안전점검 평가

- 구조 안전성 평가는 지반상태, 균열상태, 변형상태, 구조 노후화 상태를 평가한다.
- 건축물 마감상태는 지붕, 옥상, 실내벽, 창호 등의 마감상태를 표시한다.
- 시설물의 관리상태 표시는 유지관리, 안전관리 상태를 표시한다.

■ 건축물 항목별 점검요령

구분		점검항목 및 세부항목	
지반상태		<ul style="list-style-type: none"> - 지반침하 이상징후 및 침하여부 - 지반침하로 인한 건물의 기울, 균열 발생여부 - 기초 지반 하부 토사유실 	
상태	내용		
양호			<ul style="list-style-type: none"> - 건축물이나 건물주변에 지반 침하 없거나 바닥포장 상태가 양호 - 건물의 기울이나 건물 기초지반 침하는 없거나 포장면 일부 침하·균열 발생 등 부분적 경미한 침하가 발생한 상태
			
주의			<ul style="list-style-type: none"> - 증축부위·이음부위 등 취약부에 균열 및 변형 등이 발생 - 지속적인 관찰 필요
불량			<ul style="list-style-type: none"> - 침하로 인해 사용성, 안전성이 문제됨 - 주요 구조부재의 균열 및 변형 발생 - 기초하부 지반유실 - 침하로 인한 지하층 바닥 균열 및 누수 발생 - 전반적인 보강 필요 - 사용제한, 사용금지, 긴급 보강, 철거 등의 조치 요함
			

■ 소규모 취약시설 안전점검 보고서(2015)

::: 건축물 항목별 점검내용(시설공단 점검용)



구분		점검항목	상태				
			I	II	III	IV	V
구조 안전 성	지반상태	지반침하 및 이상징후					
	변형상태	구조체* 변위·변형, 시공결함 등					
	균열상태	구조부재** 균열 또는 철골부재 접합부 손상					
	구조 체열화	구조부재 열화(누수, 철근노출, 박리/박락), 철골부재 부식 등					
건축 마 감	지붕마감	지붕/옥상 방수, 마감상태					
	외부마감	외부마감 및 방수상태, 보조부재 균열					
	내부마감	내부마감 상태, 보조부재 균열					
	창호마감	창호(손상, 개폐상태) 및 사춤상태					
관 리 상 태	유지관리	손상보수 상태					
	안전관리	하중증가, 안전난간, 미끄럼 방지, 낙하, 비래 방지에 대한 조치상태					

* 구조체 : 건축물 및 공작물에 작용하는 각종 하중에 대하여 그 건축물 및 공작물을 안전하게 지지하는 구조물의 뼈대 자체를 말하며, 일반적으로 부구조체를 제외한 기본뼈대를 지칭

** 구조부재 : 기둥, 기조, 보, 가새, 슬래브, 벽체[조적조 형식에서 벽체두께(약 20cm: 1B) 이상인 벽체 포함] 등 구조체의 각 구성 요소



재난대비 양호등급 상태



재난대비 불량등급 상태



안전관리 양호등급 상태



안전관리 불량등급 상태



옹벽관리 양호등급 상태



옹벽관리 불량등급 상태

3. 점검분야

- 구조안전 분야는 주요부분의 균열과 옥상의 구조적 안전여부를 점검한다.
- 화재안전 분야는 방화문, 방화구획, 배연설비, 피난설비 등 안전여부를 점검한다.
- 건축설비 분야는 급배수, 냉난방, 환기, 피뢰설비 등의 안전여부를 점검한다.
- 에너지·친환경관리 분야는 열손실 방지, 에너지효율 등의 유지관리 상태를 점검한다.



시설물 붕괴 시 경보활동

1. 적용범위

- 붕괴와 같은 대형사고가 발생하여 인명 및 재산 피해가 예상되는 재난상황에 적용한다.
- 주요상황 대응매뉴얼(국가위기관리기본지침 제12조)에 근거하여 작성한 매뉴얼로 사회복지시설에 적용한다.
- 건축물 자체의 구조적 결함, 부실시공, 노후화, 관리부실, 풍수해(태풍·대설) 등에 의한 건축물 붕괴사고 시 적용한다.
- 붕괴 징후로 외부충격, 자체결함 등으로 건축물이 손상되어 붕괴 우려가 있는 경우에 활용한다.

2. 경보상황

- 관심(BLUE) : 기상청의 이상기상 예보 또는 특보 발령 등을 통한 징후활동 감시(대비업무 수행)를 진행한다.
- 주의(Yellow) : 기상청의 자연재해(대설) 등의 특보를 통한 발령 협조 체제를 가동한다.
- 경계(Orange) : 시설이 붕괴되어 전면붕괴로 확대될 우려가 있을 때 대비계획을 점검한다.
- 심각(Red) : 시설의 전면 붕괴가 발생하는 시점으로 즉각 대응태세에 돌입(대형사고)한다.

3. 위기관리 방향

- 시설에 대한 안전관리체계 구축 및 지속적인 정보활동과 위기평가로 건축물 붕괴 징후를 사전에 판단하여 대비한다.
- 붕괴에 따른 대형사고 발생 시 신속한 대응체계 가동과 상황 대처로 인명과 재산피해 최소화 및 조기 복구활동을 수행한다.
- 인명구조 및 구급활동을 최우선으로 실시하기 위한 자체적 대응체계 구축·운영과 함께 관련기관에 지원을 요청한다.





시설물 붕괴 시 위기관리활동

1. 붕괴사고 징조를 느낄 때

- 붕괴 징조를 느낄 때에는 건물 밖으로 즉시 대피한다.
- 붕괴에 대비하여 가스를 밸브 차단과 전기제품의 전원을 끄고, 집 주변에 있는 물건을 이동, 또는 고정시켜 두며, 중요한 물건은 안전한 곳으로 옮긴다.

2. 붕괴사고 발생 시

- 건축물 붕괴사고 발생 시 사전에 정해진 지정된 장소로 즉시 대피한다.
- 엘리베이터 홀, 계단실 등과 같이 견디는 힘이 강한 벽체가 있는 안전한 곳으로 임시 대피한다.
- 부상자는 가능한 빨리 안전한 장소로 함께 탈출 후 응급처치를 한다.
- 평소에 미끄럼대 승강식 피난기, 밧줄, 손전등 등 탈출에 필요한 물품이 있는 곳을 확인한다.
- 붕괴사고 발생 때 건물 밖으로 탈출 가능한 통로를 찾고, 주위 사람들과 협력하여 완강기, 밧줄 등을 이용하여 노약자, 어린이, 여성 등을 우선하여 탈출하도록 한다.

3. 붕괴된 건축물 외부에 있을 때

- 건물 밖으로 나오면 추가붕괴와 가스폭발 등의 위험이 없는 안전한 지역으로 대피한다.
- 붕괴건물 밖에 있는 이용자들은 추가붕괴, 가스폭발, 화재 등의 위험이 있으니 피해가 없도록 사고현장에 접근하지 않는다.

4. 붕괴된 건축물에 매몰된 경우

- 불필요한 활동이나 고함으로 체력을 소모하지 않는다.
- 입과 코를 옷이나 천으로 가려서 먼지 흡입을 최소화 한다.
- 규칙적으로 벽·파이프 등을 두드려 외부에 알린다.
- 2차 붕괴나 낙하물에 대비하여 단단한 테이블 밑이나 창문이 없는 단단한 벽체 주변으로 피신한다.
- 구조될 수 있다는 희망을 가지고 물과 음식을 찾아 먹으면서 체온 유지에 최선을 다한다.





시설물 안전관리 활동

1. 예방활동

- 재난위험시설 등 재해취약시설에 대한 안전점검 및 정비를 강화한다.
- 건축물의 정기적인 안전점검 실시에 따른 즉각적인 보수·정비로 위해요인을 수시로 제거한다.
- 유관기관과의 상시 협조체계를 구축하여 긴급재난에 대비한다.
- 재난방지를 위한 자재를 확보하여 비축하고, 건축물 관련 정보를 수집·공유하며 관련기관에 제공한다.
- 건축물의 구조에 나타나는 열화, 누수, 결로, 균열 등의 상태를 점검한다.
- 외벽체의 타일 금속부착물, 돌 붙임, 도장재, 누수상태 등을 점검하고, 내벽체는 도장공사, 몰탈, 벽지 바름 등의 부착상태, 바닥과 계단의 마감재, 타일 붙임, 들뜸과 같은 부착상태를 확인한다.
- 천장이나 지붕, 옥상은 보드류, 마감재 노화상태 및 방수상태를 점검하고, 창호 및 유리는 창문의 낙하 위험성, 금속물의 결합상태를 점검한다.

2. 대비활동

- 유관기관 및 실무기관 간 유기적인 협조 및 지원체계를 구축한다.
- 재난발생에 효과적인 대응을 위한 현장 중심의 교육·훈련을 실시한다.
- 시설에 대한 특별 안전점검 실시 등 안전관리를 강화한다.
- 건축물의 유지관리 및 보수 등 관련 정보수집·전파한다.
- 붕괴에 대한 대형사고 가상 상황 시나리오에 따른 관계기관과의 합동훈련 실시계획을 마련하여 시행한다.



시설물 붕괴 시 고층건축물이 매우 위험함



지하층에 있으면 더욱 위험

3. 대응활동

- 인명구조·구급 활동 등 신속한 재난대응 체계와 상황보고 및 유관기관 협조체계를 가동한다.
- 효율적 사고수습 및 구조·구급 활동을 전개한다.
- 재난대응을 위한 위기수습체제, 응급구조·구호체계를 신속히 가동한다.

4. 복구활동

- 신속한 복구활동 전개로 시설 이용자들에 대한 구호활동을 전개한다.
- 복구 진행상황 및 관계기관의 지원계획을 확인한다.
- 과학적인 재난 원인조사를 통한 사고재발 방지대책을 강구한다.

SOP 700

자연재난

안전관리



태풍 · 호우재난 일반사항

1. 목적

이 매뉴얼은 태풍이나 호우로 인해 대규모 풍수해 피해 발생이 예상되는 사태에 대해 사회복지시설(이하 '시설')을 이용하는 장애인, 유아, 아동, 노인, 정신질환자 등과 이런 시설 관리자를 대상으로 단계별 재난관리 행동요령과 방향을 규정하기 위해 작성된 매뉴얼이다.

2. 적용범위

- 태풍으로 인한 재난 위기관리 업무수행과 관련된 시설의 관계자 대비활동 및 대응활동에 적용한다.
- 태풍이나 호우로 발생하는 시설 및 주변시설 피해 최소화를 위한 응급대책과 긴급 지원체계의 가동이 필요할 때 적용한다.
- 태풍으로 강풍, 풍랑, 해일 등으로 시설의 파손 및 훼손과 이로 인한 인명피해가 우려될 때 적용한다.
 - 집중 호우로 인한 침수, 하천 범람, 산사태, 매몰 등의 인적 및 물적 피해, 재난피해 발생시 적용한다.

3. 관련 법

- 근거 : 국가위기관리기본지침(제229호 2008.10.8)
- 관련법령
 - 재난 및 안전관리기본법
 - 자연재해대책법
 - 기상법
 - 재해구호법

- 관련 규정, 지침 등
 - 예보업무규정(기상청 훈령)
 - 방재기상업무지침
 - 재난구호 및 재난복구비용 부담기준 등에 관한 규정
 - 국가안전관리기본계획 및 집행계획
 - 자연재난 조사 및 복구계획 수립지침

4. 관련 용어

- 태풍 : 중심 부근 최대풍속 17m/sec 이상의 강한 폭풍우를 동반하는 열대성저기압
- 태풍 주의보 : 태풍으로 인하여 강풍, 풍랑, 호우현상 등이 주의보 기준에 도달할 것으로 예상될 때
- 태풍경보 : 태풍으로 인하여 강풍, 풍랑, 호우현상 등이 주의보 기준에 도달할 것으로 예상될 때

구분	3급	2급	1급
바람(m/s)	17 ~ 24	25 ~ 32	33 이상
비(mm)	100 ~ 249	250 ~ 399	400 이상

- 호우 : 큰비와 같은 뜻으로 사용되며, 특히 단시간에 많은 양이 내리는 비
- 호우 주의보 : 1일 80mm 이상의 비가 오는 경우 발령
- 호우 경보 : 1일 150mm 이상의 비가 오는 경우 발령

구분	호우 현상
10~20 mm/h	세게 내리는 비
20~30 mm/h	장대비
30~50 mm/h	물통으로 퍼 붓는 듯한 비
50~60 mm/h	폭포수와 같이 내리어 쿵쿵소리가 남
80 mm/h 이상	가슴이 답답한 압박감이 공포를 느낌

- 강풍 : 10분간 평균풍속이 14m/sec(28kt, knot) 이상인 바람

5. 재난특징¹⁹⁾

- 발생 후 피해가 매우 크지만 발생 전에는 그 위험성을 인식하지 못한다.
- 자신이나 가족이 당하지 않는 경우에는 무관심하다.
- 시간적 · 공간적인 발생 빈도에 따라 피해규모가 크게 다르다.
- 사전 예방이나 철저한 대비활동으로 피해를 줄일 수 있다.
- 돌발적으로 발생하는 재난으로 재난유형, 형태, 규모 등에 따라 피해범위가 다르다.
- 재난발생을 예측하기 어렵고, 상황변화를 예측하기 어렵다.



19) 국립방재연구원, 재난관리론

SOP 702



태풍 · 호우재난 위기관리

1. 위기관리 형태

- 태풍이 발생되면 풍랑, 해일, 호우, 강풍, 산사태 등으로 시설물 및 시설 이용자들에게 인적·물적 피해가 발생한다.
- 집중호우는 지형적인 특성과 강우전선의 불안정 등으로 짧은 시간에 많은 양의 비가 좁은 지역에 내려 국지성 집중호우로 피해를 가져온다.
- 여러 지역에서 동시 다발적으로 내리는 게릴라성 집중호우는 산사태로 시설물 붕괴·매몰 위험 또는 진입로, 부속건물 침수피해 등이 발생한다.

2. 위기관리 목표

- 신속한 상황전파 및 태풍 진행상황을 주시(라디오, TV 등 재난방송 시청)한다.
- 태풍재난 위기경보 발령에 따른 신속한 대응조치를 실시한다.
- 시설 담당자별 소관사항에 대한 피해 예방대책을 추진한다.
- 시설 이용자에 대한 인명피해 최소화를 위한 예방조치를 수행한다.

3. 위기 발생시 관리자 판단

- 태풍의 진로, 중심기압, 크기, 강도, 및 동반되는 풍속, 강수의 량 등에 따라 대응 절차를 판단한다.
- 태풍의 직·간접적인 영향권 등을 순시적으로 판단하여 이용자에게 전달한다.
- 호우의 강우강도, 강수 지역의 분포, 국지·게릴라성 호우 여부 등을 판단한다.
- 호우피해 예상구역의 여건, 확대가능성, 파급효과 등을 판단한다.

4. 재난별 피해형태

구분	피해 형태
강풍	- 주요 시설물 파괴 - 대규모 정전사태 - 유리창의 깨짐, 갈라짐 - 기타 사회복지 시설물 피해
호우	- 침수, 범람, 산사태, 시설물 파괴 - 교통두절로 인원 및 물자 수송 곤란 - 대규모 정전사태와 사회복지시설물 피해
지진·해일	- 시설물 붕괴 - 화재 발생과 폭발 위험성

5. 위기경보 수준

- 시설 관리자는 재난 진행 상황에 따라 단계별 경보를 발령한다.
- 경보상황을 수시로 이용자들에게 전달한다.

구분	판단기준	비고
관심 (Blue)	- 태풍 빈발 시기 - 우리나라에 영향을 끼칠 가능성이 있는 태풍의 발생 - 호우 빈발 시기	징후 감시활동
주의 (Yellow)	- 태풍 예비특보 또는 태풍주의보가 발령되고 태풍에 의한 대규모 재난이 발생할 가능성이 나타날 때 - 호우 예비특보 또는 호우주의보가 발령되고 호우에 의한 대규모 재난이 발생할 가능성이 나타날 때	협조체제 가동
경계 (Orange)	- 태풍경보가 발령되고 태풍에 의한 대규모 재난이 발생할 가능성이 농후할 때 - 호우경보가 발령되고 호우에 의한 대규모 재난이 발생할 가능성이 농후할 때	대비계획 점검
심각 (Red)	- 태풍경보가 발령되고 태풍에 의한 대규모 재난이 발생할 가능성이 확실 할 때 - 호우경보가 발령되고 호우에 의한 대규모 재난이 발생할 가능성이 확실 할 때	즉각 대응태세 돌입

6. 경보발령 체계도

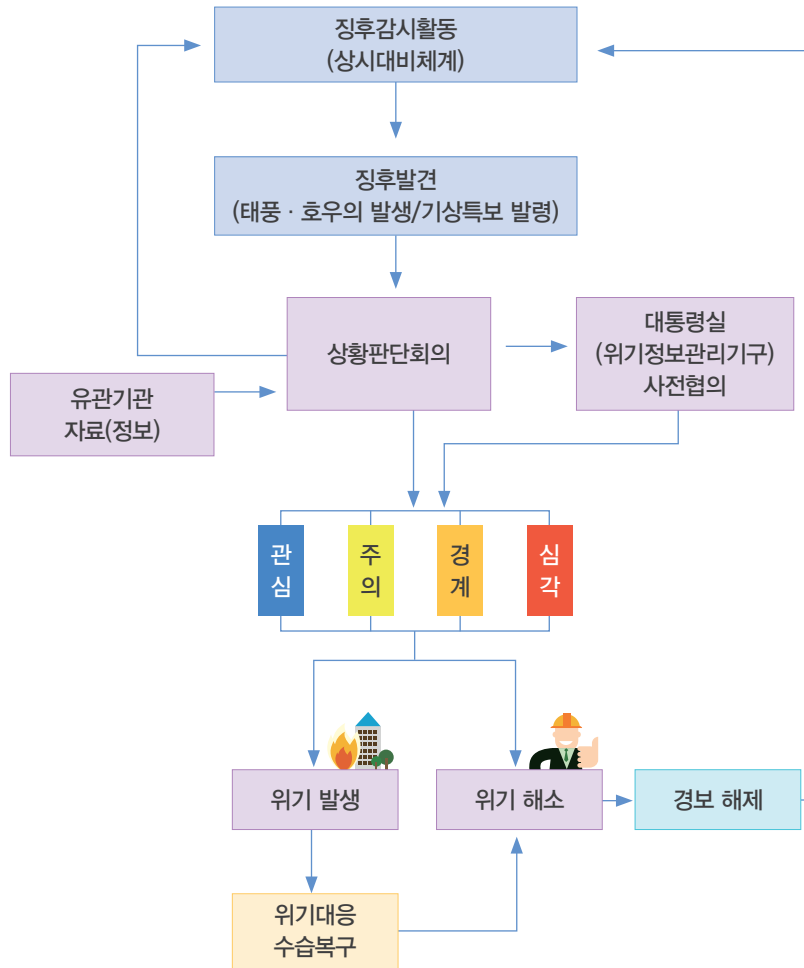



태풍 · 호우재난 안전관리

1. 목표

- 태풍, 호우, 지진 등 자연재해 경감을 위한 예방 및 대비 태세를 사전에 구축한다.
- 재난 발생 시 초기 응급대책 및 긴급 지원체계의 신속한 가동을 통하여 피해를 최소화할 수 있도록 한다.

2. 안전관리 방향

- 태풍 · 호우 발생에 따른 시설물 및 인명피해 경감제도 개선
 - 사회복지시설 및 주변시설 안전점검을 강화한다.
 - 사회복지시설에 대한 사전 재해영향성 평가 등 사전 예방을 위한 제도를 도입한다.
- 태풍 진로 예측의 정교화 및 신속한 경보
 - 태풍에 의한 위기발생에 대한 사전 대비태세를 구비하고 점검한다.
 - 태풍, 호우와 관련된 대응기관과의 원활한 협조체계를 구축하고 점검한다.
 - 자체적으로 시설물 점검과 정비 및 수방 자재를 확보하고 비축한다.
 - 태풍 재난대비 훈련 및 교육을 실시한다.
 - 초기 대응 등 위기유형별 대응체계를 구축한다.
- 발생시 응급대책 및 긴급 지원체계 가동
 - 신속하고 치밀한 응급대책 활동으로 피해를 최소화한다.
 - 긴급 대응체계 가동으로 조기복구를 통해 시설의 정상화를 꾀한다.



태풍 · 호우재난 예방 활동

1. 안전관리 계획수립

- 시설물 특성을 고려하여 시설 자체 풍수해 안전관리계획을 매년 보완한다.
- 모의훈련 시 도출된 개선사항을 바탕으로 매년 자연재난 안전관리 매뉴얼을 수정 · 보완한다.

2. 시설 및 주변시설 안전점검

① 시설 및 주변시설 점검

- 시설 및 주변시설 등을 포함한 주변지역까지 재난에 대한 위험성 점검하여 관계기관에 통보한다.
- 시설 내 건축물과 주변 배수구, 하수관거 등 배수시설의 점검을 실시한다.
- 인근 대피시설의 수용인원, 대피경로, 구호물자 등을 점검한다.

② 정보전달 시설점검

- 시설 이용자에게 재난을 알리는 방송시스템 등 정보전달 시설의 점검과 기능을 확인한다.

3. 재난대비 훈련실시

- 시설의 장은 자체 재난대비 훈련계획 및 매뉴얼을 통해 대피 유도 훈련, 연락체계 구축, 정보전달, 임무별 역할 등 정기적으로 훈련을 실시한다.
- 훈련 시 지자체, 유관기관, 시설 내 관리자, 이용자 등 모두 지속적인 참여를 통해 훈련을 생활화해야 한다.

4. 재난대비 교육실시

- 관리자의 자연재난 안전관리에 대한 매뉴얼 숙지 교육을 실시한다.
- 재난의 기초지식 및 위험성, 평상시·비상시의 행동요령, 재난 발생 시 역할 등에 대해 재난대비 교육을 실시한다.
- 관리자는 예방 체크리스트를 통한 안전점검을 실시한다.

::: 예방단계의 시설 관리자 체크리스트



내 용	체크사항		
	적정	보통	미흡
사회복지시설 자체 풍수해 안전관리계획을 수립하여 매년 보완하고 있는가?			
자연재난 안전관리 매뉴얼의 업무에 대해 인지하고 있는가?			
사회복지시설 및 주변 시설의 점검이 명확하게 잘 이루어졌는가?			
방송장비, 통신장비 등 정보전달 시설의 점검이 명확하게 잘 이루어졌는가?			
지자체, 유관기관, 시설 내 관리자, 이용자 등 모두 참여한 훈련이 지속적으로 이루어지고 있는가?			
훈련에 대한 개선사항을 매뉴얼에 보완하여 매년 개선하고 있는가?			
사회복지시설 안전담당자 및 이용자들을 대상으로 안전교육이 지속적으로 이루어지고 있는가?			



태풍 · 호우재난 대비활동

1. 주요 활동

① 재난상황 정보 인지

- 사회복지시설 직원은 지속적인 재난상황에 대한 정보를 TV, 라디오, 인터넷 등을 통하여 정보를 수집한다.
- 사회복지시설 이용자에게 재난상황에 대해 정확하게 인지토록 알려준다.

② 재난상황 업무조치

- 재난 발생에 따른 시설 직원들의 담당 업무내용을 확인토록 한다.
- 야간이나 휴일의 경우에는 소집기준에 따라 직원들을 소집한다.
- 관련 기관과의 연락체계를 24시간 핫라인을 통해 유지한다.

③ 연락체계 점검

- 지자체, 소방, 응급의료 등 연락체계를 구축하여 비상시 신속하게 출동지원을 받을 수 있도록 유지한다.
- 시설 이용자의 보호자 및 가족 등에게도 사전에 연락체계를 확보하여 비상시 신속하게 연락할 수 있도록 유지한다.
- 야간에 재난 발생 시 시설 주변 의용소방대원들이나 일반 주민들의 지원을 받을 수 있도록 연락처를 사전에 확보하여 둔다.

2. 방재물자 및 구호품 확보

① 전기, 수도, 가스의 대체수단 확보

- 태풍 재난으로 인해 발생하는 정전, 단수, 가스 공급 미흡 등에 대한 자가발전 장치 등의 가동상태를 확인한다.

② 방재물자 및 구호물품 확보

- 시설 및 주변 피해로 인한 수방자재 등을 미리 준비한다.
- 의료약품 등을 준비하여 비상시 발생할 수 있는 상황에 대비한다.
- 식량, 식수, 생필품 등을 사전에 준비한다.

3. 관리자 담당업무 확인

① 재난 발생 시 담당업무 및 역할확인

- 재난 발생 우려 시 관리자의 담당별 업무 및 역할을 확인 후 내용을 숙지하고 신속하게 대피 등을 할 수 있도록 점검 및 준비한다.
- 정보 수집 및 연락 담당반은 기상 정보 확인, 기관으로부터의 재난상황에 대한 정보를 수집한다.
- 구호반은 구호운반 공구의 점검 및 배포, 의약품 등을 확인한다.
- 피난 유도반은 대피 장소 및 경로에 대한 확인 및 점검을 실시한다.
- 물자반은 구호세트, 의료품, 식료품 등 다양한 물자에 대해 점검을 실시한다.

4. 재난 발생 시 대피방법 확인

① 피난지 확보

- 본 시설에 협조하는 타 시설 등을 피난처로 복수 확보한다.
- 시설 주변에 국가에서 지정한 안전한 대피시설을 사전 확인하여 둔다.
- 장애인, 유아, 아동, 노인, 정신질환자 등을 이송할 수 있는 차량을 확보한다.
- 이용자 중 도보로 이용하는 피난이 어려운 이용자 수를 산출하여 그에 맞는 차량을 확보한다.
- 차량확보가 어려운 경우 이웃 지역주민이나 공공기관(지자체, 소방, 경찰 등)의 협력을 통해 차량을 확보한다.

② 대피시설 적정성 검토

- 대피시설은 이용자 상태 및 특성을 고려하여 적절한 시설을 선정한다.
- 시설 관리자는 이용자에게 대피방법을 인지시켜 주며 원활하게 대피할 수 있도록 지속적으로 지원한다.
- 입소자마다 대피하는 방법(도보, 휠체어 등)을 색깔별로 지정하여 직원이 인식할 수 있도록 준비한다.

③ 대피시설로 대피 실현성 검토

- 재난 발생 시 공간적 시간적 특징에 대해 대피 가능성을 검토한다.
- 주간이나 야간별로 상황에 따라 대피방법을 준비한다.
- 상주 직원 수에 따라 대피로 확보 및 대피방법을 준비한다.
- 대규모 재난에 따른 대피의 실현성 검토 후 대응방법을 준비한다.

④ 안전한 대피경로 확보

- 대피시설로 대피하는데 있어서 안전한 대피경로를 몇 개 확보하여 신속하고 안전하게 대피할 수 있도록 준비한다.
- 대피유도 및 대피지원을 실시하는 사회복지시설 직원은 대피경로에 대해 명확하게 인지하고 있어야 한다.
- 예상피난 소요시간, 안전하게 대피할 수 있다는 상황에 대해 이용자에게 정확한 정보를 인지시켜 준다.
- 대피 시에는 예상치 못한 상황에 대한 의료박스, 구호박스, 재난용 구호세트 등을 준비한다.

5. 가족, 보호자에 대한 인수기준 설정

① 사회복지시설 이용자 인수방안 검토

- 시설 대표는 풍수해에 의한 시설의 훼손으로 인해 사용이 어려운 경우 사전에 지정된 인수기준에 맞춰 이용자의 가족 및 보호자에게 신속하게 인수한다.
- 가족, 보호자 등과의 사전 연락체계 구축을 통해 신속하게 인수시기를 결정한다.

② 위기경보 수준별 기관 임무·역할

구분	발령 기준 및 재난 상황	조치사항
관심 (Blue)	<ul style="list-style-type: none"> • 태풍, 호우 빈발 시기 • 우리나라에 영향을 끼칠 가능성이 있는 태풍의 발생 	<ul style="list-style-type: none"> • 징후 감시활동(기상관측 및 예보 모니터링) • 태풍 위기경보 “관심”발령에 따른 대응 준비 실시
주의 (Yellow)	<ul style="list-style-type: none"> • 태풍 예비특보 또는 태풍주의보가 발령되고 태풍에 의한 대규모 재난이 발생할 가능성이 나타날 때 • 호우 예비특보 또는 호우주의보가 발령되고 호우에 의한 대규모 재난이 발생할 가능성이 나타날 때 	<ul style="list-style-type: none"> • 재난상황 모니터링 • 재난위기상황판단 및 위기경보발령 접수 및 전파 • 지방자치단체 및 유관기관의 대처상황 수시 확인 • 유관기관 협조체계 점검·확인(소방서, 지방자치단체) • 복지시설 피해 우려지역 및 위험시설 응급조치 확인

구분	발령 기준 및 재난 상황	조치사항
경계 (Orange)	<ul style="list-style-type: none"> 태풍경보가 발령되고 태풍에 의한 대규모 재난이 발생할 가능성이 농후할 때 호우경보가 발령되고 호우에 의한 대규모 재난이 발생할 가능성이 농후할 때 	<ul style="list-style-type: none"> 재난상황 정보수집 및 전파 재난위기상황판단 및 위기경보발령 접수 및 전파 지방자치단체 및 유관기관 근무상황과 대처상황 확인 사회복지시설의 피해 우려지역 및 위험시설 응급조치 확인
심각 (Red)	<ul style="list-style-type: none"> 태풍경보가 발령되고 태풍에 의한 대규모 재난이 발생할 가능성이 확실 할 때 호우경보가 발령되고 호우에 의한 대규모 재난이 발생할 가능성이 확실 할 때 	<ul style="list-style-type: none"> 재난상황 정보수집 및 전파 재난위기상황판단 및 위기경보발령 접수 및 전파 유관기관별 협조체계 점검·확인 학교시설물 피해 우려지역 및 위험시설 응급조치 지시 및 확인

::: 대비단계 사회복지시설 관리자 체크리스트



내용	체크사항		
	적정	보통	미흡
기상정보 및 재난상황에 대한 정보를 수집하여 정확하게 인지하고 있는가?			
지자체, 유관기관, 가족 등과의 연락체계가 구축되어 있는가?			
태풍 발생에 따른 방재물자 및 구호물품을 확보하였는가?			
초동체제 준비가 완료되었는가?(대피방법 인지, 경계체제준비 등)			
가족 및 보호자에게 인수에 대한 명확한 정보(인수 기준 등)를 설명해주었는가?			
의약품, 위생 재료비 등의 구호물품 점검이 잘 이루어졌는가?			
비상식량, 식수 등의 생필품의 장비 점검이 잘 이루어졌는가?			
이용자의 피난방법 등에 대해 명확하게 인지되었는가?			
상황별 대피방법에 대해 숙지가 되어 있는가?(시간적 공간적 상황에 따른 대피 방법, 피난장소, 피난경로 확보 등)			
대피를 위한 장비 및 복장은 마련이 되었는가?			

SOP 706



태풍 · 호우재난 대응활동

1. 재난상황별 조치

① 재난발생 상황 인지

- 재난상황에 대한 정보를 계속적으로 인지한다.
- 시설 관리자는 지속적으로 재난상황에 대한 정보를 수집하여 이용자에게 전달한다.

② 재난상황별 업무 조치사항 실시

- 침수에 따른 관리자 역할별 조치사항을 실시한다.
- 산사태 등 위험상황 등을 인지 후 즉시 조치사항을 시행한다.

2. 대피활동 조치

① 대피활동 준비

- 재난 발생에 따른 집결지를 선정하여 둔다.
- 집결지로 이동시 사회복지시설 이용자들의 특성에 맞게 대피 지원 및 유도원이 배치되어 신속하고 혼란스럽지 않게 집결지로 대피한다.

② 대피방송 조치사항 실시

- 대피유도내용은 방송설비의 사용 이외에도 시각장애인이나 청각장애인 등을 고려하는 방법으로도 실시한다.
- 대피방송 시에는 차분한 어조로 동일한 내용을 2회 정도 반복하여 실시하고 패닉방지에 노력한다.

③ 대피 시 행동요령 조치사항 실시

- 대피 시 엘리베이터 사용은 원칙적으로 피하며 특별한 경우 외에는 사용하지 않는다.

- 시설 관리자 수가 부족한 경우 지역의 협력을 이용하여 신속하게 피난할 수 있도록 조치한다.
- 부상자 발생 시 응급처치를 실시하고 상태에 따라 응급의료 및 소방서에 연락을 취한다.

3. 시설 유형별 대피 조치사항

① 노인복지시설 대피 조치사항

- 노인복지시설의 이용자는 대부분이 이동시 많은 시간이 걸리고 직원의 도움이 필요하기 때문에 초기 대피에 대한 상황을 신속하게 판단하여 대응해야 한다.
- 대피 유도원 및 노인 지원인력이 부족할 경우 주변 지역의 봉사자 등을 신속하게 협조 받아 신속하고 빠르게 대피시킨다.

② 의료시설 대피 조치사항

- 의료시설에서는 중증환자에서 경상환자까지 다양한 환자가 있기 때문에 병의 특성에 맞게 대응한다.(이송수단, 이송시설, 대피장소 등 각각의 특성에 맞게 조치를 취해야 함)
- 특히 인공투석환자, 난치병 등의 만성질환 환자에 대해서는 각별하게 주의를 두고 특성을 고려하여 대응해야 한다.

4. 대피관련 확인 점검

① 대피인원 확인 및 점검

- 대피시설로 모든 인원이 무사하게 이동되었는지를 확인하고 점검을 실시한다.
- 대피시설로 이동이 완료되었을 경우 이용자의 건강 및 상태를 확인한다.
- 이용자의 건강상태가 변화가 있을 경우 의사, 간호사 등의 도움을 받거나 근처 병원으로 이동할 수 있도록 조치를 실시한다.

② 2차 재난발생에 따른 예방조치

- 태풍으로 인해 발생하는 2차 재난인 홍수, 산사태 등으로 발생하는 위험에 대해 사전예방을 실시한다.
- 주변 산림이 있을 경우 안전한 장소로 대피한다.
- 사회복지시설 주변 시설물에 대해 안전점검을 위한 순찰을 실시한다.

5. 대응활동 점검하기

::: 대응단계 시설 관리자의 체크리스트



내 용	체크사항		
	적정	보통	미흡
재난상황에 대해 지속적인 연락체계를 구축하고 있는가?			
사회복지시설 및 주변시설물에 대한 재난상황 보고는 잘 이루어졌는가?			
대피 준비부터 집결지 선정 등 일련체계에 맞게 잘 이루어졌는가?			
대피 시 구호물자 및 생필품은 잘 준비되어 대피가 실시되었는가?			
대피시설과 경로는 안전하게 선택이 되었는가?			
대피시설에서 입소자의 안전과 건강에 대한 관리가 잘 이루어지고 있는가?			
대피시 행동요령은 잘 이루어졌는가?			
사회복지시설별 특성에 맞는 이용자 조치가 잘 이루어졌는가?			
대피 인원 확인 및 점검이 잘 이루어졌는가?			
2차 재난에 대한 예방조치가 잘 이루어졌는가?			



태풍 · 호우재난 복구활동

1. 신속한 피해조사 및 복구요청

① 시설 및 주변시설물 피해조사 실시

- 태풍으로 인해 사회복지시설 피해현황을 조사한다.
- 사회복지시설 내 인명피해현황을 조사한다.
- 피해원인과 양상에 대한 조사자료를 DB화하여 관리한다.

② 시설 피해현황에 대한 복구요청

- 시설 피해조사 결과를 바탕으로 복구비용을 요청한다.
- 시설 복구대책은 피해유형별로 소관부처에서 수립하여 추진토록 한다.

③ 수습조치는 재난관리체계에 준하여 처리

- 태풍 발생에 따른 복구활동을 실시한다.
- 피해 잔해에 따른 처리는 기준에 따라 실시한다.
- 방역소독, 전기 · 통신시설 복구 등을 실시한다.

④ 피해기록 및 평가결과 활용

- 피해사례의 영상, 기록 등 자료로 보관한다.
- 태풍 발생 시 부터 대응까지의 상황을 실제 대응일지로 기록한다.
- 시설 및 주변의 시설물 피해상황을 촬영하여 보존한다.

2. 태풍 대응활동 평가 및 결과전파

- 태풍발생에 따른 시설 대응활동 자체평가를 실시한다.
- 평가 결과로 개선사항에 대한 내용을 매뉴얼에 보완한다.
- 태풍 대응활동에 대한 잘된 점 및 잘못된 점에 대한 결과를 전파한다.

::: 복구단계 사회복지시설 관리자 체크리스트



내 용	체크사항		
	적정	보통	미흡
신속하게 피해현황에 대한 자체조사가 잘 이루어졌는가?			
사회복지시설 및 주변 시설물에 대한 복구 및 비용 요청은 잘 이루어졌는가?			
복구에 대한 수습조치는 재난관리체계에 준하여 잘 처리가 되었는가?			
피해사례의 영상, 기록 등 자료의 보관은 잘 이루어졌는가?			
태풍 대응활동의 평가 및 결과 전파는 잘 이루어졌는가?			



지진·지진해일재난 일반사항

1. 목적

이 매뉴얼은 지진이나 지진해일에 의해 대규모 사회복지시설(이하 '시설') 내 이용자나 관리자 등의 인명과 재산피해가 발생할 수 있는 비상상황에서 이를 관리하는 관리자들이 단계별로 활동하는 행동요령과 방향을 규정하기 위해 작성한 매뉴얼이다.

2. 적용범위

- 지진이 닥쳐 올 때 위기관리 업무를 수행하는 시설 관리자나 유관기관의 대응활동에 적용한다.
- 지진 또는 지진해일의 발생으로 인해 피해가 발생하거나 우려가 있을 상황에 적용한다.
- 지진발생에 의한 피해 최소화를 위해 응급대책 및 긴급 지원체계의 가동이 필요하거나, 대규모의 지진으로 인해 지반이 파괴되고 시설이 붕괴되어 대량의 사상자 및 이재민이 발생할 우려가 있을 때 적용된다.

3. 관련 법

① 근거 : 국가위기관리기본지침(제229호 2008.10.8)

- 관련법령 : 지진재해대책법, 자연재해대책법, 재난 및 안전관리기본법, 재해구호법

② 관련 규정, 지침 등

- 예보업무규정(기상청 훈령), 방재기상업무지침
- 재난구호 및 재난복구비용 부담기준 등에 관한 규정
- 국가안전관리기본계획 및 집행계획

- 자연재난 조사 및 복구계획 수립지침
- 중앙지진피해조사단 운영규정(국민안전처 훈령)

4. 지진 · 지진해일 관련 용어

① 지진

- 지구 내부의 활동과 판구조 운동으로 인해 지구내부, 특히 지각에서 장시간 축적된 에너지가 순간적으로 방출되면서 그 에너지의 일부가 지진파의 형태로 사방으로 전파되어 지표면에 지반이 흔들리는 자연현상이다.
- 대류현상으로 지각과 마찰이 발생하면서 지각판 변동으로 지진이 발생한다.
- 지진의 강도는 리히터(Richter)로 표시한다.

지진강도	피해 정도
1 ~ 3(약 지진)	민감한 사람이 느낌(약 지진)
5 이하	벽에 금이 가고, 유리가 파손되는 강도
7 이하	땅에 금이 가고 건물이 파괴되는 강도

② 지진해일(쓰나미)

- 바다 밑에서 대규모 지진이 발생하여 지반이 하강 또는 상승됨으로써 발생하는 긴 주기를 갖는 해양파를 의미한다.
- 쓰나미는 해안가에 접근하면 해안지형과 상호작용을 일으켜 파고가 높아짐으로써 해안지역의 침수 및 해안구조물에 심한 피해가 발생한다.

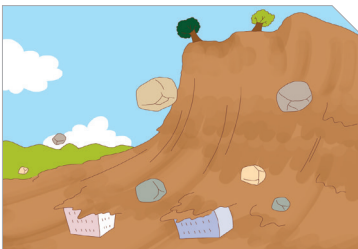

산사태, 절개지의 무너짐에 주의



해일시 신속하게 대피



지진 · 지진해일재난 위기관리활동

1. 위기관리 형태

- 지진 발생으로 사회복지시설 및 인근 주변시설에 인적 · 물적 피해가 발생한다.
- 지진해일의 발생이 예상되거나 또는 발생되어 인적 · 물적 피해가 발생한다.

구분		1차 피해	2차 피해
지진	지반 파괴	지반 변형/붕괴/액상화	사회복지시설 등 시설물의 2차 붕괴
		산사태, 매몰	교통두절, 인명 피해
	건물 또는 구조물의 붕괴	건물 전도/붕괴	인명피해, 이재민의 발생, 교통두절, 긴급 수송 곤란, 전기 · 가스 · 수도 등의 단절
		화재	시설물 화재 피해 및 사상자 발생
	원자력 발전소 등의 파괴	방사능 피폭, 오염 등 전기 공급의 중단	
지진 해일	범람	침수, 붕괴	인명피해, 이재민의 발생

① 위기대응 지침

- 신속한 지진해일 상황 정보 및 경보를 전파한다.
- 신속한 긴급 대응조치
 - 시설 이용자들을 신속하게 안전한 곳으로 대피시킨다.
 - 시설 내 위험지역에 대하여 통제를 실시한다.

② 위기대응 판단

- 지진 발생 후 재난 대응 시 여진 및 2차 피해방지를 대비한다.
- 본 지진으로 인해 손상된 시설물 및 구조물의 여진에 따른 추가 붕괴 우려 등을 고려하여 안전성이 검증되지 않은 건물 및 구조물로 진입을 막는다.
- 지진으로 파손된 전기, 가스 등 주요 파이프라인의 재 공급시 안전성을 고려한 공급 방안을 마련한다.



지진 · 지진해일재난 안전관리 방향

1. 목표

- 지속적인 지진 대비활동 및 지진 발생 시 신속한 전파체계를 구축하여 운용한다.
- 지진 발생 시 신속한 피해상황 파악과 그에 따른 초동대응 조치로 발생 초기의 혼란 방지, 2차 피해 최소화 및 조기 복구활동을 시행한다.

2. 방향

- 시설 및 주변시설의 안전검검을 강화한다.
- 신속한 보고, 피해상황 파악 및 초기 대응조치를 시행한다.
- 지진대비 교육 훈련 및 시설 이용자를 대상으로 홍보를 지속적으로 실시한다.
- 신속한 초동 조치로 피해를 최소화하고, 유관기관간의 공조로 조기복구를 추진한다.
- 초기 대응 등 위기유형별 대응체계를 갖춘다.

안전관리활동의 기본방향

종 류	주 의 보	경 보
지진해일	한반도 주변해역(21N~45N, 110E~145E) 등에서 규모 7.0 이상의 해저지진이 발생하여 우리나라 해안가에 해일파고 0.5~1.0m 미만의 지진해일 내습이 예상될때	한반도 주변해역(21N~45N, 110E~145E) 등에서 규모 7.0 이상의 해저지진이 발생하여 우리나라 해안가에 해일파고 1.0m 이상의 지진해일 내습이 예상될 때



지진 · 지진해일재난 예방활동

1. 안전관리 대책

① 자연재난 안전대책

- 사회복지시설 자체 내 지진 발생에 따른 안전관리계획을 수립하여 매년 보완을 실시한다.
- 모의훈련 시 도출된 개선사항을 바탕으로 매년 사회복지시설 지진 재난 안전관리 매뉴얼을 수정 및 보완한다.

② 시설 및 주변시설에 대한 안전점검 실시

- 시설 및 주변시설의 점검을 실시한다.
- 시설 및 주변시설 등을 포함한 주변지역까지 재난에 대한 위험성을 점검하여 보고한다.
- 인근 대피시설에 대한 안전점검을 실시하여 수용인원, 대피경로, 구호물자 구비 등의 상태를 점검한다.
- 정보전달 시설의 점검으로 시설 내의 방송시스템 등 정보전달 시설의 점검과 기능의 작동상태를 확인한다.

2. 재난대비 훈련과 교육실시

① 재난대비 훈련실시

- 시설 내의 방재훈련을 실시한다.
- 시설의 장은 자체 재난대비 훈련계획 및 매뉴얼을 통해 대피 유도 훈련, 연락체계 구축, 정보전달, 임무별 역할 등에 정기적으로 훈련을 실시한다.
- 훈련 시 지자체, 유관기관, 시설 내 관리자, 이용자 등 모두 지속적인 참여를 통해 훈련을 생활화한다.

② 재난대비 교육실시

- 관리자의 자연재난 안전관리 매뉴얼 숙지 교육을 실시한다.
- 재난의 기초지식 및 위험성, 평상시·비상시의 행동요령, 지진 발생 시 역할 등에 대해 재난대비 교육을 실시한다.

::: 예방단계 사회복지시설 관리자 체크리스트



내 용	체크사항		
	적정	보통	미흡
사회복지시설 자체 지진재난 안전관리계획을 수립하여 매년 보완하고 있는가?			
사회복지시설 지진재난 안전관리 매뉴얼의 업무에 대해 인지하고 있는가?			
방송장비, 통신장비 등 정보전달 시설의 점검이 명확하게 잘 이루어졌는가?			
지자체, 유관기관, 시설 내 관리자, 이용자 등 모두 참여한 훈련이 지속적으로 이루어지고 있는가?			
훈련에 대한 개선사항을 매뉴얼에 매년 보완하고 있는가?			
사회복지시설 안전담당자 및 이용자들을 대상으로 안전교육이 지속적으로 이루어지고 있는가?			



지진 · 지진해일재난 대비활동

1. 지진발생 대비태세 구축 및 점검

- 대규모 지진발생시 신속한 정보전달 체계를 구축하여 TV · 라디오 등을 활용한 재난방송을 실시한다.
- 지자체, 소방, 응급의료 등 연락체계를 구축하여 비상시 신속하게 출동지원을 받을 수 있도록 유지한다.
- 시설 이용자의 보호자 및 가족 등에게도 사전에 연락체계를 확보하여 비상시 신속하게 연락할 수 있도록 유지한다.
- 피해 최소화를 위한 대응 및 복구장비를 준비한다.

2. 관리자 담당업무 및 역할확인

- 재난 발생 우려에 따른 담당업무 및 역할을 확인한다.
- 관리자는 담당별 업무 및 역할을 확인 후 내용을 확인하고 신속하게 대피 등을 할 수 있도록 점검한다.
- 정보수집 및 연락 담당반은 기상정보 확인, 기관으로부터의 재난상황 등을 확인하여 전파한다.
- 구호반은 구호운반 공구의 점검 및 배포, 의약품 등을 확인한다.
- 피난 유도반은 대피 장소 및 경로에 대해 확인 · 점검한다.
- 물자반은 구호세트, 의약품, 식료품 등 다양한 물자의 보관 상태를 확인 · 점검한다.

3. 재난 발생시 대피방법 확인

① 피난지 확보

- 각 시설이 미리 협조하는 다른 피난처를 복수로 확보한다.
- 시설 주변에 국가에서 지정한 안전한 대피시설을 확인한다.
- 장애인, 유아, 아동, 노인, 정신질환자 등을 이송할 수 있는 차량을 확보한다.
- 이용자 중 도보로 이용하는 피난이 어려운 이용자 수를 산출하여 그에 맞는 차량을 확보한다.
- 차량확보가 어려운 경우 이웃 지역주민이나 공공기관(지자체, 소방, 경찰 등)의 협력을 통해 차량을 확보한다.

② 대피시설 적정성 검토

- 대피시설은 이용자 상태 및 특성을 고려하여 적절한 시설을 선정한다.
- 시설 관리자는 이용자에게 대피방법을 인지시켜 주며 원활하게 대피할 수 있도록 지속적으로 지원한다.
- 입소자마다 대피하는 방법(도보, 휠체어 등)을 색깔별로 지정하여 직원이 인식할 수 있도록 준비한다.

③ 대피시설로 대피 실현성 검토

- 재난 발생 시 공간적 시간적 특징에 대해 대피 가능성을 검토한다.
- 주간이나 야간별로 상황에 따라 대피방법을 준비한다.
- 상주 직원 수에 따라 대피로 확보 및 대피방법을 준비한다.
- 대규모 재난에 따른 대피의 실현성 검토 후 대응방법을 준비한다.

④ 안전한 대피경로 확보

- 대피시설로 대피하는데 있어서 안전한 대피경로를 몇 개 확보하여 신속하고 안전하게 대피할 수 있도록 준비한다.
- 대피유도 및 대피지원을 실시하는 시설 직원은 대피경로에 대해 명확하게 인지하고 있어야 한다.
- 예상피난 소요시간, 안전하게 대피할 수 있다는 상황에 대해 이용자에게 정확한 정보를 인지시켜 준다.
- 대피 시에는 예상치 못한 상황에 대한 의료박스, 구호박스, 재난용 구호세트 등을 준비한다.

4. 가족, 보호자 등에 대한 인수기준 설정

① 시설 이용자의 인수방안 검토

- 시설 대표는 지진, 지진 해일 등에 의한 시설의 훼손으로 인해 사용이 어려운 경우 사전에 지정한 인수기준에 맞춰 이용자의 가족 및 보호자에게 신속하게 인수한다.
- 가족, 보호자 등과의 사전 연락체계 구축을 통해 신속하게 인수시기를 결정한다.

② 위기경보 수준별 기관의 임무·역할

- 풍수해 재난과 동일

::: 대비단계 사회복지시설 관리자 체크리스트



내 용	체크사항		
	적정	보통	미흡
지자체, 유관기관, 가족 등과의 연락체계가 구축되어 있는가?			
지진 발생에 따른 방재물자 및 구호물품을 확보하였는가?			
초동체제 준비가 완료되었는가?(대피방법 인지, 경계체제준비 등)			
가족 및 보호자에게 인수에 대한 명확한 정보(인수 기준 등)를 설명해주었는가?			
의약품, 위생 재료비 등의 구호물품 점검이 잘 이루어졌는가?			
비상식량, 식수 등의 생필품의 장비 점검이 잘 이루어졌는가?			
이용자의 피난방법 등에 대해 명확하게 인지되었는가?			
상황별 대피방법에 대해 숙지가 되어 있는가? (시간적 공간적 상황에 따른 대피 방법, 피난장소, 피난경로 확보 등)			
대피를 위한 장비 및 복장은 마련이 되었는가? 지속적으로 이루어지고 있는가?			

SOP 736



지진·지진해일재난 대응활동

1. 재난상황 인지

① 재난 발생상황 지속적 인지

- 재난상황에 대한 정보를 계속적으로 인지한다.
- 시설 관리자는 지속적으로 재난상황에 대한 정보를 수집하여 이용자에게 재난상황에 대해 정확하게 알려준다.

② 재난 상황별 업무 및 조치사항

- 지진 및 지진해일 발생에 따른 관리자의 역할을 시행한다.
- 지진으로 인해 산사태 등의 2차 피해가 발생 위험상황에 대해 인지한 후 역할별 대응조치를 실시한다.
- 지진 및 지진해일로 인해 사회복지시설의 홍수, 산사태 등의 피해 위험성에 따른 순찰을 실시한다.
- 지진 및 지진해일로 인한 사회복지시설 상황을 보고(지자체, 소방서 등)한다.

2. 대피활동 실시

① 대피 준비활동

- 지진 및 지진해일로 인해 시설 건축물 피해 발생 시 대피를 위한 집결지 설정하여 대피시킨다.
- 집결지로 이동시 시설 이용자들의 특성에 맞게 대피 지원 및 유도원이 배치되어 신속하고 혼란스럽지 않게 집결토록 한다.
- 대피유도내용은 방송설비의 사용 이외에도 시각장애인이나 청각 장애인 등을 고려하는 방법으로 실시한다.
- 대피방송 시에는 차분한 어조로 동일한 내용을 2회 정도 반복하여 실시하고 패닉방지에 노력한다.

② 대피 시 행동요령

- 대피 시 엘리베이터의 사용은 원칙적으로 피하며 특별한 경우 외에는 사용하지 않도록 한다.
- 시설 관리자의 인원이 부족한 경우 지역의 협력을 이용하여 신속하게 피난할 수 있도록 한다.
- 부상자 발생 시 응급처치를 실시하고 상태에 따라 응급의료 및 소방서에 연락을 실시한다.

3. 시설 유형별 대피행동

① 노인복지시설

- 노인복지시설의 이용자는 대부분이 이동시 많은 시간이 걸리고 직원의 도움이 필요하기 때문에 초기 대피에 대한 상황을 신속하게 판단하여 대응해야 한다.
- 대피 유도원 및 노인 지원인력이 부족할 경우 주변 지역의 봉사자 등을 신속하게 협조받아 신속하고 빠르게 대피시킨다.

② 의료시설

- 의료시설에서는 중증환자에서 경상환자까지 다양한 환자가 있기 때문에 병의 특성에 맞게 대응한다.
- 특히 인공투석환자, 난치병 등의 만성질환 환자에 대해서는 각별하게 주의를 두고 특성을 고려하여 대응한다.

4. 대피 후 행동

① 대피인원 확인 및 점검

- 대피시설로 모든 인원이 무사하게 이동되었는지를 확인하고 점검을 실시한다.
- 대피시설로 이동이 완료되었을 경우 이용자의 건강 및 상태를 확인한다.
- 이용자의 건강상태에 변화가 있을 경우 의사, 간호사 등의 도움을 받거나 근처 병원으로 이동할 수 있도록 조치를 실시한다.

② 2차 재난 발생에 따른 예방조치

- 지진이나 진진해일로 인해 발생하는 2차 재난인 홍수, 산사태 등으로 발생하는 위험에 대해 사전예방을 실시한다.
- 시설 주변 시설물에 대해 안전점검을 위한 순찰을 실시한다.

::: 대응단계 시설 관리자 체크리스트



내 용	체크사항		
	적정	보통	미흡
재난상황에 대해 지속적인 연락체계를 구축하고 있는가?			
사회복지시설 및 주변시설물에 대한 재난상황 보고는 잘 이루어졌는가?			
대피 준비부터 집결지 선정 등 일련체계에 맞게 잘 이루어졌는가?			
대피 시 구호물자 및 생필품은 잘 준비되어 대피가 실시되었는가?			
대피시설과 경로는 안전하게 선택이 되었는가?			
대피시설에서 입소자의 안전과 건강에 대한 관리가 잘 이루어지고 있는가?			
대피시 행동요령은 잘 이루어졌는가?			
사회복지시설별 특성에 맞는 이용자 조치가 잘 이루어졌는가?			
대피 인원 확인 및 점검이 잘 이루어졌는가?			
2차 재난에 대한 예방조치가 잘 이루어졌는가?			



지진 · 지진해일재난 복구활동

1. 신속한 피해조사 및 복구요청

① 시설 및 주변시설물 피해조사

- 지진 및 지진해일로 인한 시설의 피해현황을 조사한다.
- 시설 내의 인명피해 현황을 조사한다.
- 피해원인과 양상에 대한 조사자료를 DB화하여 관리한다.

② 시설 피해현황에 대한 복구요청

- 시설 피해조사 결과를 바탕으로 복구비용을 요청한다.
- 시설 복구대책은 피해유형별로 소관부처에서 수립하여 추진한다.

③ 수습조치는 재난관리체계에 준하여 처리

- 지진 및 지진해일로 인해 발생된 피해 복구활동을 실시한다.
- 이재민 수용, 급식, 생필품 및 구급약품을 공급 · 지원한다.
- 예비군, 민방위대 및 군 인력, 자원봉사자 등의 복구활동을 요청한다.
- 피해 잔해물은 행정기관의 조치에 따라 처리한다.
- 방역소독, 전기 · 통신시설 등에 대해 복구를 실시한다.

④ 피해기록 및 평가결과 활용

- 피해사례의 영상, 기록 등을 자료로 보관한다.
- 지진 및 지진해일로 발생시 부터 대응까지의 실제 대응일지로 기록한다.
- 시설 및 주변 시설물 피해상황을 촬영하여 보존한다.

2. 지진·지진해일 대응활동 평가

- 지진·지진해일 발생에 따른 시설 대응활동에 대한 자체평가를 실시한다.
- 개선사항에 대한 내용을 매뉴얼에 보완한다.
- 지진 및 지진해일 대응활동에 대한 잘된 점 및 못된 점에 대한 결과를 전파한다.

::: 복구단계 사회복지시설 관리자 체크리스트



내 용	체크사항		
	적정	보통	미흡
신속하게 피해현황에 대한 자체조사가 잘 이루어졌는가?			
사회복지시설 및 주변 시설물에 대한 복구 및 비용 요청은 잘 이루어졌는가?			
복구에 대한 수습조치는 재난관리체계에 준하여 잘 처리가 되었는가?			
피해사례의 영상, 기록 등 자료의 보관은 잘 이루어졌는가?			
지진 및 지진해일 대응활동의 평가 및 결과 전파는 잘 이루어졌는가?			



지진재난 발생 시 행동요령

1. 지진 발생 시 일반행동

- 지진 발생 시 크게 흔들리는 시간은 길어야 1~2분이므로 이 시간 동안 테이블 등의 밑으로 들어가 몸을 피하고 테이블 등이 없을 때는 방석 등으로 머리를 보호한다.
- 화재가 났을 때 침착하고 빠르게 불을 끄고, 문을 열어서 출구를 확보하고 가스 전기 등을 차단한다.
- 불을 조기에 진화할 수 있는 기회는 3번으로 크게 흔들리기 전, 큰 흔들림이 멈춘 직후, 발화된 직후 화재의 규모가 작을 때 이다.
- 지진 발생 때는 유리창이나 간판 등이 떨어져 대단히 위험하므로 서둘러서 밖으로 뛰어나가면 안 된다.
- 지진이나 화재가 발생할 때는 엘리베이터를 사용하지 말아야 하고 타고 있을 때는 모든 버튼을 눌러 신속하게 내린 후 대피한다.
- 만일 갇혔을 때는 인터폰으로 구조 요청한다.
- 큰 진동이 멈춘 후 공터나 공원 등 넓은 공간으로 대피한다.
- 블록담, 자동판매기 등 고정되지 않은 물건 등은 넘어질 우려가 있으므로 가까이 가서는 안 된다.

2. 사회복지시설 안에서 지진을 느꼈을 때

① 자신과 가족의 안전이 최우선

- 테이블 밑에 들어가서 몸을 보호한다.
- 크게 흔들리는 시간은 길어야 1~2분 정도이다.
- 우선 튼튼한 테이블 등의 밑에 들어가 그 다리를 꼭 잡고 몸을 피한다.
- 테이블 등이 없을 때는 방석 등으로 머리를 보호한다.

② 불이 났을 경우 침착하고 빠르게 불을 꺼야 한다.

- 작은 지진이라도 즉시 불을 끄는 습관과 서로 알리고 협력하여 초기소화를 실시한다.



- 대지진 발생 시에는 소방차가 출동하지 못하는 경우가 있어 개개인이 화재피해를 줄이기 위해 노력해야 한다.
- 평소부터 작은 지진이라도 불을 끄는 습관을 익히도록 한다.
- 가족은 물론 이웃사람들과도 협력해서 초기에 소화를 하는 것이 가장 중요하다.

3. 지진발생시 불을 끌 기회는 3번!

	<p>첫번째 기회</p> <p>크게 흔들리기 전, 즉 흔들림이 작을 때이다. 작은 흔들림을 느낀 순간에 즉시 「지진이구나. 불을 꺼라!」라고 소리를 치고 사용 중인 가스렌지나 난로 등의 불을 끄는다.</p>
	<p>두번째 기회</p> <p>큰 흔들림이 멈췄을 때이다. 크게 흔들릴 때는 요리중인 그릇 등이 떨어질 수 있어 대단히 위험하므로 큰 흔들림이 멈춘 후 또 「불을 꺼라!」라고 소리를 쳐서 불을 끄는다.</p>
	<p>세번째 기회</p> <p>발화된 직후이다. 만일 불이 나도 1~2분 이내에는 충분히 소화할 수 있다. 바로 소화할 수 있도록 소화기나 소화용 큰 그릇을 불이 날 수 있는 근처에 항상 비치해 둔다.</p>

4. 서둘러서 밖으로 뛰어 나가지 말자!

① 집 밖은 위험이 가득, 먼저 안전을 확인한다.

- 최근에 건축된 건물은 내진설계를 했기 때문에 무너질 우려가 적다고 생각해도 좋다.
- 건물이 흔들리고 있을 때는 서둘러 밖으로 뛰어 나가면 유리창이나 간판 등 낙하물이 떨어지므로 대단히 위험하다.

- 또한 블록담, 자동판매기 등 고정되지 않은 물건 등은 넘어질 우려가 있으므로 가까이 가서는 안 된다.

② 문을 열어서 출구를 확보!

- 비상시의 대피 방법을 미리 생각해 둔다.
- 철근콘크리트 구조 아파트의 경우 문이 비뚤어져 갇힌 사례가 있다.
- 문을 열어 출구를 확보합시다.
- 만일 갇힐 사태를 대비해서 대피방법에 관해 미리 준비해 둡시다.



5. 사회복지시설 밖에서 지진을 느꼈을 때

- 야외에서는 머리를 보호하고 위험물로부터 몸을 피한다.
- 주의하자. 낙하물이나 블록담!
- 땅이 크게 흔들려서 있기 어려우면 무엇이든 잡거나 기대고 싶어 하는 심리가 작용하여 대문기둥이나 담 등을 잡게 되는데 매우 위험하다.
- 변화가나 빌딩가에서 가장 위험한 것이 유리창이나 간판 등의 낙하물이다.
- 가방이나 손 등으로 머리를 보호하는 것이 가장 중요하다.
- 자동판매기 등 고정되지 않은 것들은 넘어질 우려가 있으므로 조심한다.
- 지진으로 흔들리고 있는 상황에서 빌딩가에 있을 때는 건물에서 멀리 떨어지거나 상황에 따라서 건물 안으로 들어가는 것이 오히려 안전할 수도 있다.



6. 다른 다중이용시설에서 지진을 느꼈을 때

- 안내자의 지시에 따라서 행동한다.
- 큰 혼란을 일으키지 말고 휩쓸리지도 말자.
- 많은 사람들이 모이는 곳에서는 큰 혼란이 발생할 우려가 있으니 안내자의 지시에 따라서 행동하도록 한다.
- 화재가 발생하면 바로 연기가 짙 차게 된다. 연기를 마시지 않도록 자세를 낮추면서 대피하도록 한다.

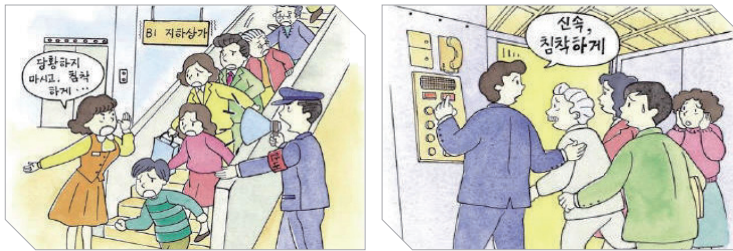

7. 엘리베이터에서 지진을 느꼈을 때

- 안전을 확인해서 가장 가까운 층에서 신속하게 대피를!
- 간헐을 경우에도 침착하게
- 지진이나 화재 발생 시에는 엘리베이터를 사용하지 않는다.
- 엘리베이터를 타고 있을 때는 모든 버튼을 눌러, 신속하게 내린 후 대피한다.
- 만일 간헐을 경우에는 인터폰으로 구조를 요청한다.

8. 전철에서 지진을 느꼈을 때

- 큰 혼란에 주의를 기울이고, 우선 몸의 안전을!
- 충격으로 몸이 넘어지지 않도록 고정되어 있는 물건을 꼭 잡자!
- 큰 충격이 발생되므로 화물 선반이나 손잡이 등을 꼭 잡아서 넘어지지 않도록 한다.
- 선부른 행동은 큰 혼란을 일으키게 되므로 차내방송 등에 따라서 침착하게 행동한다.
- 전철의 운행이 정지되었다고 해서 서둘러 밖으로 나가면 큰 부상의 위험이 따른다.
- 지하철역에서는 정전 시 곧바로 비상등이 켜지므로 서둘러서 출구로 뛰어나가는 것은 위험한 행동이며, 큰 혼란의 원인이 될 수 있다. 구내방송에 따라서 침착하게 행동한다.

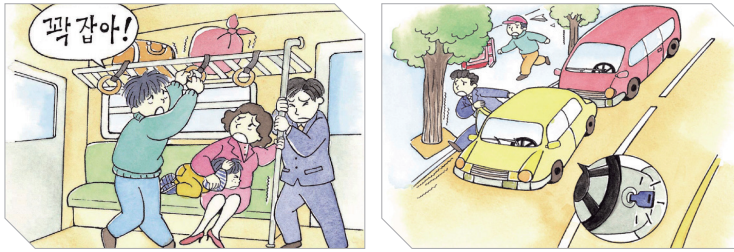

9. 자동차 운전 중 지진을 느꼈을 때

『자동차는 도로의 오른쪽에 세우고 통제구역에서는 운전 금지』

선부른 판단에 의한 운전은 혼란의 원인이 되며, 라디오의 정보를 듣고 올바른 행동을 하도록 해야 한다.

- 지진이 발생하면 자동차의 타이어가 펑크난 듯한 상태가 되어 핸들이 불안정하게 되면서 제대로 운전을 못하게 된다. 충분히 주의를 하면서 교차로를 피해서 길 오른쪽에 정차시키도록 한다.
- 대피하는 사람들이나 긴급차량이 통행할 수 있도록 도로의 중앙부분을 비워 둔다.
- 도심에서는 거의 모든 도로에서 자동차의 통행이 금지될 수 있다. 자동차 라디오의 정보를 잘 듣고 부근에 경찰관이 있으면 지시에 따라서 행동한다.
- 대피할 필요가 있을 때는 화재발생시에 차안에 불이 들어오지 않도록 하기 위해서 창문은 닫고, 자동차 키를 꽂아 둔 채로, 문을 잠그지 말고 안전한 곳으로 신속히 피신하도록 한다.

10. 산이나 바다에서 지진을 느꼈을 때

- 산사태, 절개지의 무너짐, 지진해일에 주의를!, 위험지역에서는 신속하게 대피한다.
- 산 근처나 급한 경사지에서는 산사태나 절개지 붕괴 위험이 있으므로 안전한 곳으로 대피한다.
- 해안에서는 지진해일이 발생할 우려가 있으므로 지진을 느끼거나 지진해일 특보가 발령되면 지역의 안내방송이나 라디오 등의 정보에 따라 신속히 안전한 곳으로 대피한다.

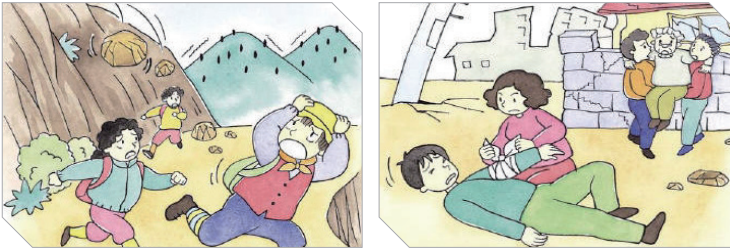

11. 부상을 입은 사람이 있는 경우

- 서로 협력해서 필요한 때에는 미리 배워둔 응급구호를 사용한다.
- 대규모 지진시에는 많은 부상자의 발생이 예상되며, 정전이나 교통정체 등으로 구조대, 의료기관도 평소와 같은 활동을 못하게 될 가능성이 높다.
- 따라서 부상자 가까이 있는 사람들이 적절한 응급처치를 할 필요가 있다. 평소에 응급처치에 대한 지식을 배워둔다.

12. 피난은 마지막 수단

- 대피는 걸어서! 소지품은 최소한으로!
- 대피권고가 나면 서로 협력해서 대피하자.
- 화재가 확산되어 인명피해가 우려될 경우 관계공무원이나 경찰관 등의 안내에 따라 신속히 대피한다.
- 대피 시에는 최소한의 소지품만 가지고 걸어서 가도록 한다.
- 노약자 등의 피난은 지역주민들의 협조가 절대적으로 필요하니 평소에 이웃사람들과 미리 의논해서 정해 두는 것이 필요하다.



13. 올바른 정보를 따라 올바른 행동

- 유언비어를 믿지 말자!
- 라디오나 방재기관에 의한 올바른 정보에 따라서 행동하는 것이 중요하다.
- 큰 혼란을 피하기 위해서는 각자가 올바른 정보에 따라서 행동하는 것이 대단히 중요하다.
- 시·군·구나 경찰, 소방 등 관계기관으로부터 직접 얻은 정보를 신뢰하고, 결코 근거없는 소문이나 유언비어를 믿고 행동해선 안 된다.

SOP 739



지진해일재난 발생 시 행동요령

1. 지진해일 내습 시 주의사항

- 지진해일 특보가 발표되면 모든 수단을 동원하여 서로에게 알리도록 한다.
- 일본 서해안에서 지진 발생 후 동해안에는 약 1~2시간 이내에 지진해일이 도달하므로 해안가에서는 작업을 중단한다.
- 위험물(부유 가능한 물건, 충돌시 충격이 큰 물건, 유류 등)을 이동시키며, 신속히 고지대로 대피하도록 한다.
- 해안가에 있을 때 강한 진동을 느꼈을 경우는 국지적인 해일의 발생 가능성이 있고, 약 2~3분 이내에 해일이 내습할 수 있으므로 지진해일 특보가 발효되지 않았더라도 신속히 고지대로 이동하도록 한다.

2. 스스로 대처하는 지진해일 일반상식

- 일본 서해안의 지진대에서 규모 7.0 이상의 지진이 보고되면, 일반적으로 약 1~2시간 이내에 동해안에 지진해일이 도달하게 된다.
- 지진해일 도달 가능 영역은 동해안 전역이고, 파고 3~4m 정도의 지진해일이 내습할 수 있다.
- 지진해일은 물이 빠지는 것으로 시작되는 경우도 있고, 이 때 항 바닥이 드러나기도 한다.
- 지진해일은 일반적으로 여러 번 도달하는데 제 1파보다 2, 3파의 크기가 더 큰 경우도 있고, 지진해일에 의한 해면의 진동은 10시간 이상 지속되기도 한다.

- 지진해일 내습 속도는 사람의 움직임보다 빠르고, 그 힘이 강력하여 약 30cm 정도의 해일파고라도 성인이 걷기 어려우며, 약 1m 정도의 해일이라면 건물이 파괴될 수 있으며, 이로 인해 인명피해가 발생할 수 있다.
- 해안가의 선박 등 다른 물건들이 지진해일에 의해 육지로 운반되어 주택에 충돌하는 경우도 있고, 이러한 물체들이 유류탱크 등에 충돌하여 화재가 발생할 수도 있다.
- 지진해일은 바다로 통해 있는 하천을 따라 역상하기도 한다.

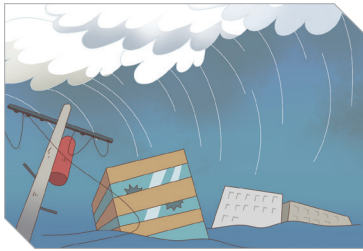

SOP 740



지진규모와 진도에 따라 발생하는 현상

1. 지진규모와 진도

규모	진도	내용
2.9 미만	1	• 극소수의 사람을 제외하고는 전혀 느낄 수 없는 수준
3.0 ~ 3.9	2	• 소수의 사람들, 특히 건물의 윗층에 있는 소수의 사람들만 느낄 수 있는 수준으로 섬세하게 매달린 물체 진동
	3	• 실내에서 현저하게 느끼나, 많은 사람들이 지진이라고 인식하지 못하는 수준으로 정지하고 있는 차는 약간 흔들리며, 트럭이 지나가는 것과 같은 진동을 느낌
4.0 ~ 4.9	4	• 지진동안 실내에 서있는 많은 사람들이 느낄 수 있으나 옥외에서는 거의 느낄 수 없는 수준 밤에는 잠을 깨우며 그릇, 창문, 문 등이 소란하며 벽이 갈라지는 소리를 냄. 대형 트럭이 벽을 받는 느낌을 주고 정지하고 있는 자동차의 움직임이 뚜렷함
	5	• 거의 모든 사람들이 느끼는 수준으로 많은 사람들이 잠에서 깨며, 약간의 그릇과 창문 등이 깨짐. 어떤 곳에서는 석고에 금이 가며 불안정한 물체는 뒤집어 짐. 나무, 전신주 등 다른 높은 물체의 교란이 심하며 추시계가 정지
5.0 ~ 5.9	6	• 모든 사람들이 느끼는 수준으로 많은 사람들이 놀라서 밖으로 뛰어 나가며 무거운 가구가 움직임. 석고가 떨어지고 굴뚝에 피해가 발생
	7	• 모든 사람들이 밖으로 뛰어 나오는 수준으로 잘 설계된 건물에 피해가 없을 수 있으나 보통 건축물에는 약간의 피해가 있으며, 부실한 건축물에는 큰 피해가 발생하고 운전자가 느낄 수 있음
6.0~6.9	8	• 잘 설계된 구조물에는 약간 피해가 있고 보통 건축물에는 부분적인 붕괴(崩壞)와 더불어 상당한 피해가 발생되며, 부실한 건축물에는 심하게 피해가 발생하는 수준 • 창벽이 무너지고 굴뚝, 기둥, 벽들이 무너짐. 무거운 가구가 뒤집어 지며 모래와 진흙이 솟아남. 우물 수면이 변하고 운전자가 방해를 받음
	9	• 특별히 설계된 구조물에 상당한 피해를 주는 수준으로 잘 설계된 구조물은 기울어지고 실제 구조물에는 큰 피해가 발생되며 부분적으로 붕괴됨. 건물은 기초에서 벗어남. 땅은 명백하게 갈라지며 지하파이프도 구부러짐
7.0 이상	10	• 잘 지어진 목조구조물이 파괴되는 수준으로 대부분의 석조건물과 구조물이 기초와 함께 무너지며, 땅이 심하게 갈라지고 철도가 휘어짐. 강둑이나 경사면에서 산사태가 생기며 모래와 진흙이 이동됨. 물이 분출되며 독이 붕괴됨
	11	• 남아있는 석조구조물이 거의 없는 수준으로 교량이 부서지고 땅에 넓은 균열이 발생되며, 지하 파이프가 완전히 파괴됨. 연약한 땅이 폭 꺼지고 지층이 어긋나며, 기차선로가 심하게 휘어짐
	12	• 전면적인 피해 수준으로 지표면에 파동이 보이고 시야와 수평면이 뒤틀리고 물체가 하늘로 던져짐

2. 정부의 지진·지진해일 수습체계

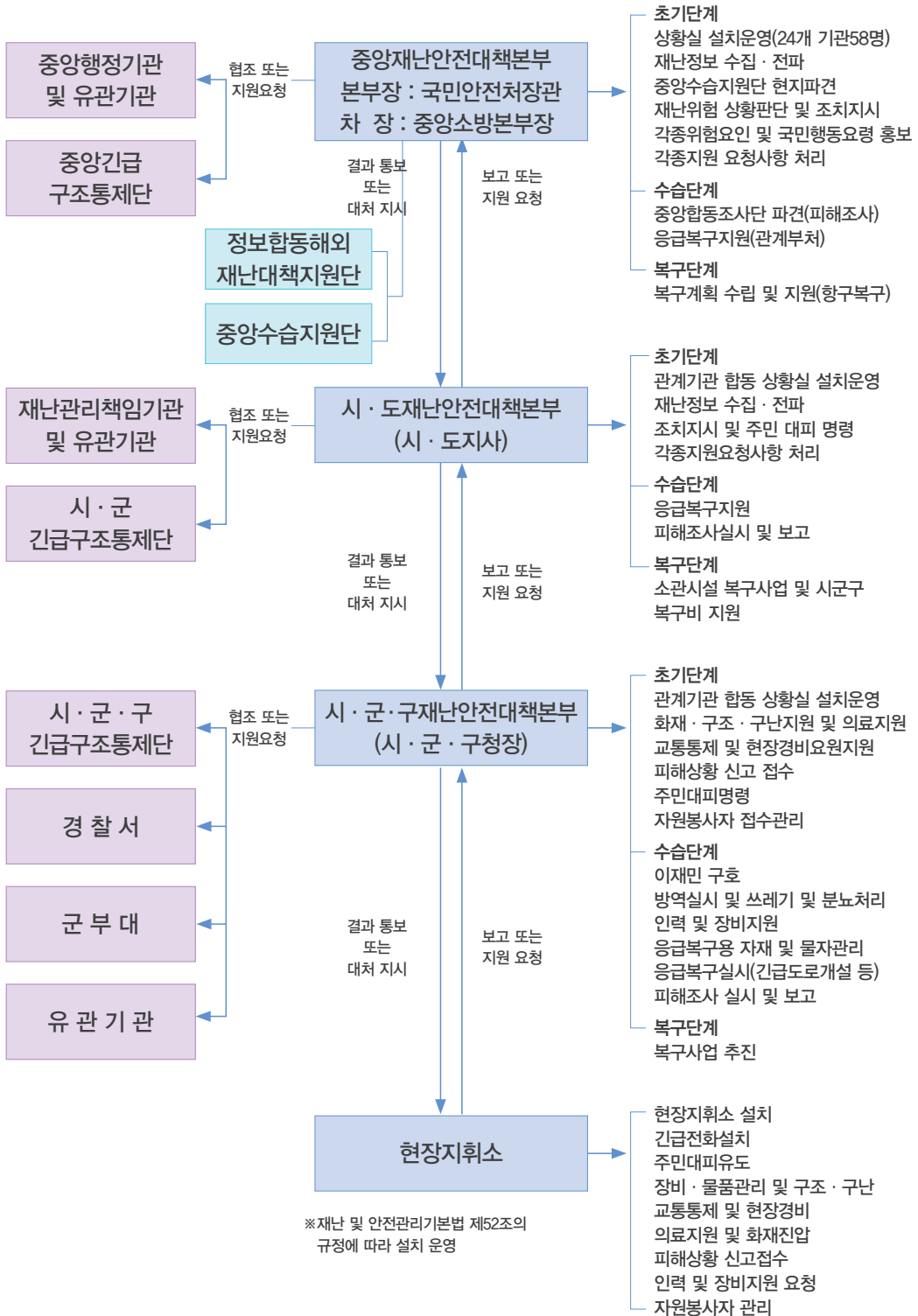

SOP 761



황사재난 일반사항

1. 목적

이 매뉴얼은 황사 발생으로 사회복지시설(이하 '시설') 이용자에게 피해가 예상될 때 신속하고 효율적인 전파 및 수습으로 황사의 효과적 예방과 피해의 최소화를 위하여 시설 관리자 및 관련 유관기관이 조치하여야 할 사항 등을 규정한 매뉴얼이다.

2. 적용범위

- 대규모 황사 발생 시 위기대응 업무와 관련 있는 시설 관리자 및 유관기관의 황사피해 대응 및 사후관리 등에 적용한다.
- 봄철에 주로 발생하는 황사 재난발생시 적용되는 매뉴얼이다.
- 시설 이용자나 관리자들의 재난대비 행동요령으로 적용한다.

3. 관련 법

근거 : 국가위기관리기본지침(제229호 2008.10.8.)

① 관련법령

- 대기환경보전법 : 황사피해방지 종합대책의 수립 등
- 재난 및 안전관리기본법 : 국가 재난관리차원에서의 황사 피해 대응체계
- 기상법 : 황사 예·특보제 운영
- 자연재해대책법, 재해구호법, 응급의료에 관한 법률

② 관련 규정, 지침 등

- 예보업무규정 (기상청 훈령) , 방재기상업무지침
- 재난구호 및 재난복구비용 부담기준 등에 관한 규정
- 국가안전관리기본계획 및 집행계획
- 자연재난 조사 및 복구계획 수립지침
- 중앙지진피해조사단 운영규정(중앙소방본부훈령)

4. 황사 용어

- 황사는 바람에 의해 불려 올라간 미세한 모래먼지가 대기 중에 퍼져서 하늘을 덮었다가 서서히 떨어지는 현상 또는 그 모래흙을 의미한다.
- 우리나라에서는 미세먼지 농도를 기준으로 얇은 황사, 짙은 황사, 매우 짙은 황사로 분류한다.





황사재난 위기관리 경보

1. 위기관리 형태

① 황사 물리적 작용에 의한 직접피해

- 대기의 혼탁으로 인해 가시도 저하로 시정장애를 초래하여 항공기, 여객선 운행 중단 또는 도로교통체증을 유발한다.
- 미세먼지농도의 급격한 증가로 호흡기질환, 안질환 등 건강에 피해를 준다.
- 식물 잎 표면에 먼지침적 및 투광률 저하로 식물생장의 지장 및 가축의 호흡기계 질환 등을 야기 시킨다.
- 반도체 등 정밀산업의 불량품 발생률 또는 방지비용 증가, 야외생산, 레저, 스포츠 등 실외(Outdoor) 서비스산업의 일시적 중단 또는 둔화, 그리고 청소비용의 증가를 가져온다.

② 황사 오염물질에 의한 간접피해

- 황사먼지가 박테리아 등 미생물의 운반매체 역할을 담당하여 황사 발생지와 이동 경로 지역의 대기 중 미생물의 종류 및 밀도를 변화시키고 도시와 농업의 생태계에 영향을 미친다.
- 인체와 환경에 유해한 미세먼지 및 중금속의 증가로 2차 반응을 통해 미세먼지 양 증가와 먼지 표면의 화학변환 작용을 일으킨다.
- 황사의 중국 내 오염지대 통과 시 유해 중금속 오염도 상승의 가능성이 높다.

2. 안전관리 목표

① 목표

- 황사 발생에 따른 시설 이용자 피해 최소화 및 연락체계를 구축한다.
- 황사 발생 시 신속한 피해상황 파악과 그에 따른 초동대응 조치로 발생 초기의 혼란 방지, 2차 피해 최소화 및 조기복구를 유도한다.

② 방향

- 신속한 보고, 피해상황 파악 및 초기 대응조치를 시행한다.
- 황사 발생에 따른 유관기관간의 원활한 협조체계를 구축하고 점검한다.
- 신속한 초동 조치로 피해를 최소화한다.
- 황사 발생에 따른 교육훈련 및 대국민 홍보의 지속으로 피해를 줄인다.

3. 위기 경보

① 대규모 황사 발생경보

- 황사로 인해 시설을 이용자 및 관리자의 생활과 자연생태계에 미치는 피해의 정도가 매우 크다.
- 황사 발생시기를 위험경보단계인 관심(Blue), 주의(Yellow), 경계(Orange), 심각(Red) 단계로 세분화하여 상황에 따른 판단기준을 마련한다.

② 위기경보 수준

위기경보 수준	판 단 기 준
관심 (Blue)	- 황사 빈발 시기 - 우리나라에 영향을 끼칠 가능성이 있는 황사의 발생
주의 (Yellow)	- 황사 예비특보 또는 황사주의보가 발령되고 황사에 의한 대규모 재난이 발생 할 가능성이 나타날 때
경계 (Orange)	- 황사경보가 발령되고 황사에 의한 대규모 재난이 발생 할 가능성이 농후할 때
심각 (Red)	- 황사경보가 발령되고 황사에 의한 대규모 재난이 발생 할 가능성이 확실 할 때

③ 황사 예보 및 특보 발령기준

- 황사주의보(짙은 황사) : 1시간 평균 미세먼지 농도가 $400\sim 800\mu\text{g}/\text{m}^3$ 범위로 2시간 이상 지속될 것으로 예상되는 경우 발령한다.
- 황사경보(매우 짙은 황사) : 1시간 평균 미세먼지 농도가 $800\mu\text{g}/\text{m}^3$ 이상이 2시간 이상 지속될 것으로 예상되는 경우에 발령한다.

구 분	내 용
황사 예보기준	- 옅은 황사 : 황사로 인해 1시간 평균 농도가 $400\mu\text{g}/\text{m}^3$ 미만 - 짙은 황사 : 황사로 인해 1시간 평균 농도가 $400\sim 800\mu\text{g}/\text{m}^3$ - 매우 짙은 황사 : 황사로 인해 1시간 평균 농도가 $800\mu\text{g}/\text{m}^3$ 이상
황사 특보기준	- 황사주의보 : 1시간 평균 농도가 $400\mu\text{g}/\text{m}^3$ 이상이 2시간 이상 지속 예상 시 - 황사경보 : 1시간 평균 농도가 $800\mu\text{g}/\text{m}^3$ 이상이 2시간 이상 지속 예상 시

SOP 763



황사재난 예방활동

1. 안전대책

① 안전대책 마련

- 시설 자체 내 황사 발생에 따른 안전관리계획을 수립하여 매년 보완한다.
- 모의훈련 시 도출된 개선사항을 바탕으로 매년 시설 황사 안전관리 매뉴얼을 수정 및 보완한다.

② 예방 시설 및 장비점검

- 사회복지시설 내의 일제방송시스템 등 정보전달시설의 점검과 기능을 확인한다.

2. 재난대비 훈련과 교육실시

① 재난대비 훈련실시

- 시설의 장은 자체 재난대비 훈련계획 및 매뉴얼을 통해 대피 유도 훈련, 연락체계 구축, 정보전달, 임무별 역할 등에 정기적으로 훈련을 실시한다.
- 훈련 시 지자체, 유관기관, 시설 내 관리자, 이용자 등 모두 지속적인 참여를 통해 생활화 한다.

② 재난대비 교육실시

- 관리자의 자연재난 안전관리에 대한 매뉴얼 숙지 교육을 실시한다.
- 재난의 기초지식 및 위험성, 평상시·비상시의 행동요령, 재난 발생 시 역할 등에 대해 재난대비 교육을 실시한다.

::: 예방단계 사회복지시설 관리자 체크리스트



내 용	체크사항		
	적정	보통	미흡
사회복지시설 자체 화재 안전관리계획을 수립하여 매년 보완하고 있는가?			
사회복지시설 화재 안전관리 매뉴얼의 업무에 대해 인지하고 있는가?			
방송장비, 통신장비 등 정보전달 시설의 점검이 명확하게 잘 이루어졌는가?			
화사에 대비한 마스크 등 비상용품은 준비를 하였는가?			
자체 훈련 후 도출된 개선사항을 매뉴얼에 매년 보완하고 있는가?			
사회복지시설 안전담당자 및 이용자들을 대상으로 안전교육이 지속적으로 이루어지고 있는가?			



황사재난 대비 · 대응활동

1. 대비활동

① 황사 발생 정보수집

- 지자체와 연락체계를 구축하여 황사 강도 및 상황에 대한 정보를 수집한다.
- 황사 발생에 따른 조치사항과 의견을 수렴한다.
- 언론매체(TV, 라디오, 인터넷 등)를 통한 황사 상황 정보를 수집한다.
- 황사발생에 따른 사회복지시설 이용자 대상으로 정보를 전달한다.
- 지자체, 소방서, 응급의료체계 등과 비상연락망을 구축하여 신속한 상황을 전파한다.

② 황사 발생 사전조치 및 점검

- 시·군 재난정보 전달체계 구축 및 시설 유지관리 실태 등 확인·점검한다.
- 신속한 정보전달을 위한 시설의 확충·정비·보강·시험가동 등을 실시한다.
- 특이사항 발생 시 지자체, 소방, 응급의료체계 상황을 보고한다.

③ 황사대처 국민행동요령 홍보

- 황사 대비 주의사항 및 행동요령 전파를 실시한다.
- 시설 이용자 및 보호자 등을 대상으로 황사대책과 주민행동요령을 홍보한다.
- 황사에 대한 상황을 명확하게 전파한다.
- 시설 이용자 및 보호자의 외출 자제를 홍보한다.

::: 대비단계 사회복지시설 관리자 체크리스트



내 용	체크사항		
	적정	보통	미흡
지자체, 소방서, 응급의료체계, 보호자 등과의 연락체계가 구축되어 있는가?			
사회복지시설 이용자 및 보호자에게는 상황에 대한 전달이 잘 이루어졌는가?			
황사에 대비한 마스크 등 비상용품은 준비를 하였는가?			
의약품, 위생 재료비 등의 구호물품 점검이 잘 이루어졌는가?			
비상식량, 식수 등의 생필품의 장비 점검이 잘 이루어졌는가?			

2. 대응활동

① 재난 발생의 지속적 상황인지

- 황사 발생 상황에 대한 정보를 인지하여 전파한다.
- 지속적으로 황사 발생에 따른 상황 및 정보를 수집한다.
- 시설 이용자에게 재난상황에 대해 정확하게 인지토록 한다.

② 시설 내 피해상황 보고

- 황사로 인한 시설 내 인명피해 현황을 보고한다.
- 황사 발생에 따른 사회복지시설 관리자 역할별 조치사항을 전달한다.
- 시설 이용자 및 보호자 피해 발생 시 신속한 초동 조치 실시 및 응급의료 체계를 보고한다.
- 황사로 인한 사회복지시설 상황을 보고한다.
- 시설 이용자의 건강피해 발생상황을 수시로 파악한다.

③ 자체 대응활동 실시

- 시설 내 자체 대응활동을 실시한다.
- 시설 자체 황사피해방지 대응체제를 관리자 중심으로 구축·운영한다.
- 시설 내 이용객 및 보호자 야외활동을 자제 시킨다.
- 황사발생 조치사항으로 창문 닫기, 마스크 쓰기, 물 마시기 등을 지도한다.

:: 대응단계 시설 관리자 체크리스트



내 용	체크사항		
	적정	보통	미흡
재난상황에 대해 지속적인 연락체계를 구축하고 인지하고 있는가?			
사회복지시설 이용자 및 보호자에게 재난상황을 잘 전달되고 있는가?			
사회복지시설 내 안전과 건강에 대한 관리는 잘 이루어지고 있는가?			
황사 발생에 따른 자체대응체계는 잘 구축되었는가?			
사회복지시설 관리자의 역할별 조치사항은 제대로 이루어지고 있는가?			
사회복지시설별 특성에 맞는 이용자 조치가 잘 이루어졌는가?			
야외 활동에 대한 통제는 잘 이루어졌는가?			



황사재난 복구활동

1. 시설 대청소 실시

① 황사특보 상황 종료 후 시설 내·외부 대청소 실시

- 황사의 재 비산(飛散)으로 인해 피해를 최소화할 수 있도록 도로 등 대청소를 실시한다.
- 시설 및 주변 시설물 피해조사를 실시한다.
- 황사로 인한 시설 및 주변시설 피해현황을 조사한다.

② 피해 기록 및 평가결과 활용

- 피해사례의 영상, 기록 등 자료를 보관한다.
- 황사 발생시 부터 대응까지의 실제 대응일지를 기록한다.
- 시설 및 주변 시설물 피해현황을 사진으로 보존한다.

2. 대응활동 평가 및 결과 기록

① 황사 대응활동 평가 및 결과 전파

- 황사 발생에 따른 시설 대응활동 및 자체평가를 실시한다.
- 개선사항에 대한 내용을 매뉴얼 및 대책으로 보완하여 실시한다.
- 황사 대응활동에 대한 잘된 점 및 못된 점에 대한 결과를 전파한다.

::: 복구단계 사회복지시설 관리자 체크리스트



내 용	체크사항		
	적정	보통	미흡
복구에 대한 수습조치는 재난관리체계에 준하여 잘 처리가 되었는가?			
황사의 재 비산을 막기 위한 청소 등의 활동은 잘 이루어졌는가?			
황사 발생에 따른 피해조사는 잘 이루어졌는가?			
피해사례의 영상, 기록 등 자료의 보관은 잘 이루어졌는가?			
황사 발생에 따른 대응활동의 평가 및 결과 전파는 잘 이루어졌는가?			



황사재난 시 시설이용자 행동요령

1. 이용자 행동요령

① 황사발생 전(황사예보 시)

- 황사가 실내로 들어오지 못하도록 창문 등을 점검한다.
- 외출 시 필요한 보호안경, 마스크, 긴소매 의복, 위생용기 등을 준비한다.
- 노약자, 호흡기 질환자의 경우는 실외활동을 자제한다.
- 황사대비 행동요령 지도 및 홍보를 실시한다.

② 황사발생 중(황사특보 발령 시)

- 창문을 닫고 가급적 외출을 삼가되, 외출 시 보호안경, 마스크를 착용하고 귀가 후 손과 발 등을 깨끗이 씻는다.
- 황사에 노출된 채소, 과일 등 농수산물은 충분히 세척한 후에 섭취한다.
- 식품 가공, 조리 시 철저한 손 씻기 등 위생관리로 2차 오염을 방지한다.
- 노약자, 호흡기 질환자의 경우 실외활동을 금지시킨다.

③ 황사종료 후(황사특보 해제 후)

- 실내 공기의 환기 및 황사에 노출된 물품 등은 세척 후 사용한다.
- 실내외 방역 및 청소, 감기·안질 등 환자는 쉬도록 한다.

2. 황사로 인한 질환 대처방법

질환별	주 증상	대처방법
호흡기질환 (기관지염, 천식 등)	<ul style="list-style-type: none"> • 호흡곤란 • 목의 통증 • 기관지, 기도점막의 염증 • 기침 등 	<ul style="list-style-type: none"> • 천식환자는 황사가 심할 때는 가급적 외출을 삼간다. • 창문 등을 닫아 외부공기의 유입 차단 • 공기정화기와 가습기로 실내공기를 정화시키고 습도를 조절한다. • 물을 많이 마신다.
안질환 (알레르기성 결막염)	<ul style="list-style-type: none"> • 눈의 가려움증 • 눈물이 남 • 눈이 빨갛게 충혈 됨 • 눈에 뭔가 들어간 것 같은 이물감과 통증 • 눈을 비비면 끈끈한 분비물이 나옴 	<ul style="list-style-type: none"> • 부득이 외출해야 할 경우 보호안경을 끼고 콘택트렌즈의 착용은 삼간다. • 귀가 후에는 미지근한 물로 눈을 깨끗이 씻어낸다. • 소금물은 눈을 자극하므로 피해야 한다. • 결막염 초기 증세가 의심되면 깨끗한 찬물에 눈을 대고 깜빡거리거나 얼음찜질을 해주면 증상을 완화시킬 수 있다.
이비인후과 질환 (알레르기비염)	<ul style="list-style-type: none"> • 재채기가 계속됨 • 맑은 콧물이 흐름 • 코 막힘 등 	<ul style="list-style-type: none"> • 외출 시 마스크를 착용하도록 한다. • 귀가 후에는 미지근한 물로 콧속을 씻어낸다.
피부질환	<ul style="list-style-type: none"> • 피부의 가려움증, 두드러기 등 	<ul style="list-style-type: none"> • 외출 시에 황사에 노출되지 않도록 긴소매 옷을 입는다. • 귀가 후에는 반드시 손과 발 등을 깨끗이 씻는다. • 피부에 로션 등을 발라 흠먼지가 직접 피부에 닿지 않도록 한다.

SOP 781



대설재난 발생 시 안전관리

1. 위기징후(대설) 파악

- 기상청 기상정보를 통해 기상정보 및 특보를 수집한다.
- 위성영상, 각종 수치자료 등을 바탕으로 예상강설량 또는 적설량을 분석·파악한다.
- 기상청(www.kma.go.kr), 방재기상정보시스템(metsky.kma.go.kr)을 활용한다.
- 대설관련 위기정보를 수집하여 적절한 재난대비 조치를 시행한다.

2. 위기징후 판단

- 대설 예상 강설·적설량, 피해예정 범위와 규모를 파악한다.
- 대설 재난상황의 심각성, 확대가능성, 파급효과를 파악한다.
- 필요 장비·인력 등의 확보를 위한 가능성을 파악한다.

3. 관심(Blue)단계 조치사항

- 기상청 등의 자료(기습 폭설 등)를 바탕으로 기상상황 관측 및 예보를 모니터링 한다.
- 대설 발생시 기간 : 매년 12월 1일부터 다음연도 3월 15일까지로 기간 내에는 기상예보를 주시한다.

4. 주의(Yellow)단계 조치사항

- 기상청 등의 자료를 바탕으로 대설 및 기습 폭설 등 진행상황을 지속적으로 모니터링 한다.
- 중앙재난종합상황실에서의 상황 판단 참고 및 대설재난 가능성, 심각성, 대설발생 지역범위 및 예상적설량 등을 참고하여 비상근무 실시여부 및 규모 등 대처계획을 논의한다.

5. 경계(Orange)단계 조치사항

- 기상청 등의 자료를 바탕으로 대설 및 기습 폭설 등 진행상황을 지속적으로 모니터링 한다.
- 재난위기상황판단 및 위기경보발령을 접수하여 시설 내에 전파하고, 유관기관 협조체계를 점검하고 확인한다.

6. 심각(Red)단계 조치사항

- 중앙재난종합상황실에서의 상황 판단 참고 및 대설재난 가능성, 심각성, 대설발생 지역범위 및 예상적설량 등을 참고하여 비상근무 실시여부 및 규모 등 대처계획을 논의한다.



전염병재난 발생 시 안전관리

1. 해외 신종 전염병의 국내유입 및 전국적 확산 예방

- 해외에서 발생한 신종 전염병에 감염된 환자가 공항·항만 등을 통해 국내로 입국, 전국적 규모로 확산되어 대규모 전염병 환자 발생
- 해외 신종 전염병에 감염된 환자가 국내로 입국 전파되어 교육기관에서도 감염학생이 발생되고 인접학생 및 가정으로 확산

2. 국내 수인성·재출현 전염병의 전국적 확산 예방

- 국내에서 발생한 신종 전염병이 전국적으로 확산되어 대규모 전염병 환자 발생
- 국내에서 발생한 신종 전염병 환자가 교육기관에서도 발생되어 인접학생 및 가정으로 확산
- 태풍·집중호우 등 자연재해로 대규모 수인성전염병 환자 발생 또는 사라진 전염병이 전국적 규모로 확산되어 대규모 환자 발생
- 태풍·집중호우 등으로 인해 수해지역 교육기관에서 대규모 수인성 전염병 또는 재출현 전염병이 발생되어 인접학생 및 가정으로 확산

3. 대응지침

- 시설 이용자 및 관리자의 야외활동 금지 및 예방수칙 제공, 손 씻기 등 전염병 예방교육을 강화한다.
- 전염병 환자(의사환자 포함) 수시파악 및 정보제공을 통한 신고 유도, 방역당국과 협의하여 환자격리, 등교금지 등 필요한 조치를 강구한다.

- 시설 및 환자 분비물과 오염된 물건에 대한 소독 실시, 음용수, 급식 위생 강화 및 제공중단 등 단계별 대응조치를 시행한다.
- 유관기관의 협조하에 전염병 발생 무렵 외부 신규 입소자에 대한 격리조치를 시행한다.
- 이용자 가정과 통신을 통해 학부모와 연계 강화 및 협조를 당부한다.
- 방역기관 협조하에 감염자 및 유 증상자 치료기관 이송 및 격리조치 한다.
- 환자 접촉을 통한 2차 감염 우려자 파악(정밀진단 실시) 후 별도 격리조치 한다.
- 음용수 및 급식제공 시설 등 위생관리를 강화한다.

4. 법정 전염병 현황

구분	분류 기준	전염병명
제1군 법정 전염병	• 전파속도가 빠르고 국민건강에 미치는 위해정도가 너무 커서 발생 또는 유행 즉시 방역대책을 수립해야 하는 전염병	- 콜레라, 페스트, 장티푸스 - 파라티푸스, 세균성이질 - 장출혈성대장균 감염증
제2군 법정 전염병	• 예방접종을 통하여 예방·관리가 가능하여 국가 예방접종 사업의 대상이 되는 전염병	- 디프테리아, 백일해, 파상풍 - 홍역, 유행성이하선염, 풍진 - 폴리오, B형간염, 일본뇌염, 수두
제3군 법정 전염병	• 간헐적으로 유행할 가능성이 있어 지속적으로 그 발생을 감시하고 예방대책의 수립이 필요한 전염병	- 말라리아, 결핵, 한센병, 성병 - 성홍열, 수막구균성수막염 - 레지오넬라증, 비브리오패혈증 - 발진티푸스, 발진열, 쯤쯤가무시증 - 렙토스피라증, 브루셀라증, 탄저 - 공수병, 신증후군출혈열, 인플루엔자 - 후천성면역결핍증(AIDS)
제4군 법정 전염병	• 국내에서 새로 발생한 신종 전염병 증후군, 재출현 전염병 또는 국내 유입이 우려되는 해외 유행 전염병으로서 방역대책의 긴급한 수립이 필요하다고 인정되어 보건복지가족부령이 정하는 전염병	- 황열, 뎅기열, 마버그열, 에볼라열 - 라싸열, 리슈마니아증, 바베시아증 - 아프리카수면병, 크립토스포리디움증 - 주혈흡충증, 요우스, 핀타, 두창 - 보툴리눔독소증, 중증급성호흡기 증후군(SARS) - 조류인플루엔자인체감염증, 야토병 - 큐열, 신종전염병증후군

구분	분류 기준		전염병명
지정 전염병	<ul style="list-style-type: none"> 제1군 내지 제4군 전염병 외에 유행 여부의 조사를 위하여 감시활동이 필요하다고 인정되어 보건복지가족부장관이 지정하는 전염병 	환자 감시 대상	<ul style="list-style-type: none"> - A형간염, C형간염, 반코마이신내성 황색포도 - 상구균(VRSA)감염증, 사가스병 - 광동주혈선충증, 유극악구충증, 사상충증 - 포충증, 크로이츠펠트-야콥병(CJD) 및 변종 크로이츠펠트-야콥병(vCJD), 웨스트나일열
		병원체 감시 대상	<ul style="list-style-type: none"> - 살모넬라균 감염증, 장염비브리오균 감염증 - 장독소성대장균 감염증 (ETEC) - 장침습성대장균 감염증 (EIEC) - 장병원성대장균 감염증 (EPEC) - 캄필로박터균 감염증 - 클로스트리듐 퍼프린젠스 감염증 - 황색포도상구균 감염증 - 바실루스 세레우스균 감염증 - 예르시니아 엔테로콜리티카 감염증 - 리스테리아 모노사이토제네스 감염증 - 그룹 A형 로타바이러스 감염증 - 아스트로바이러스 감염증, 장내아데노바이러스 감염증 - 노로바이러스 감염증, 이질아메바 감염증 - 람블편모충 감염증



한파재난 발생 시 안전관리

1. 이용자 행동요령

- 손가락, 발가락, 귓바퀴, 코끝 등 신체 말단부위의 감각이 없거나 창백해지는 경우에는 동상을 조심한다.
- 심한 한기·피로, 기억상실, 방향감각 상실, 불분명한 발음 등을 느낄 경우에는 저체온증을 의심하고 바로 병원으로 간다.
- 급작스런 기온 강하 시 심장 및 혈관계통, 호흡기 계통, 신경계통, 피부병 등은 급격히 악화될 우려가 있으므로 유아·노인·환자가 있는 가정에서는 난방에 유의한다.
- 혈압이 높거나 심장이 약한 사람은 노출부위의 보온에 유의하고 특히 머리 부분의 보온에 신경 쓴다.
- 외출 후 손발을 씻고 과도한 음주나 무리한 일로 피로가 누적되지 않도록 하여야 하며 당뇨환자, 만성폐질환자 등은 반드시 독감 예방접종을 한다.
- 동상에 걸렸을 때는 꼭 죄는 신발이나 옷을 벗고 따뜻하게 해주며 동상부위를 잘 씻고 말린다.

2. 외출 시 안전대책

- 가급적 대중교통을 이용한다.
- 낮에 외출하고 가급적 혼자 움직이지 않는다.
- 시설 관리자에게 행선지와 시간계획을 미리 알려준다.
- 되도록 간선도로를 이용하고 지름길이나 이면도로를 피한다.
- 만약 자동차에 고립될 경우에는 휴대전화 등 가능한 수단을 이용하여 구조요청을 한다.
- 자동차에 있을 때 야간에는 실내등을 켜서 구조요원이 쉽게 찾을 수 있도록 한다.



낙뢰재난 발생 시 안전관리

1. 낙뢰 피해

- 번개는 천둥 번개, 태풍이 발생할 때 일어나는 재해로서 경미한 것이기는 하지만 때로는 목숨을 앗아가기도 한다. 천둥번개가 발생한 경우, 신속하게 집, 건물, 또는 자동차 안으로 들어가야 한다.
- 집안에 대피한 경우, 옥조, 수도꼭지, 그리고 개수대 (싱크대)를 만져서는 안 된다.
- 야외에 위치하여 안전한 건물, 자동차로 대피할 시간적인 여유가 없을 경우에는 숲 속인 경우 작은 나무가 자라는 저지대로 대피한다.

2. 발생 시 행동요령

- 개방된 지역인 경우 계곡이나 협곡 등의 저지대로 이동하지 않는다. 이 경우 돌발적인 홍수에 의한 빠른 수위의 상승을 조심한다.
- 개방된 지역에서 홀로 서 있는 나무 아래로 대피해서는 안 된다.
- 언덕의 꼭대기에 위치하지 말고, 해변이나 배에 들어가지 않는다.
- 고립된 헛간이나 작은 건물에 대피해서는 안 된다.
- 넓은 호수 등의 개방된 물로부터 떨어져야 하며, 탄소성 낚싯대를 사용하지 말아야 한다.
- 금속성물질 (견인차, 농기구, 오토바이, 골프수레, 골프채, 자전거 등)로부터 멀리 떨어진다.
- 철조망, 빨래줄, 금속관, 철도 등 원거리에서 전기를 전달할 수 있는 금속성의 긴 구조물로부터 떨어진다.
- 평탄한 지대나 고원과 같은 곳에 위치하여 머리가 다른 지형보다 높은 경우, 무릎 사이로 머리를 숙이고 팔로 감싸야 한다.



다중시설 대형사고 발생 시 안전관리

1. 위기발생 원인

- 의도적 원인 : 방화, 테러 등에 의한 화재
- 비의도적 원인 : 관리부실 등 부주의에 의한 실화
- 전기, 담배, 가스, 불티, 유류, 불량난, 난로 등

2. 위기대응 지침

- 신속한 사태 수습/조치, 피해 확산 방지
- 효과적인 예방활동 및 단계별 대응계획 수립
- 신속한 재난 상황접수 · 보고체제 확립
- 현장 위주의 신속하고 유기적인 초기 대응체제 구축
- 2차사고 발생에 대비한 대응활동 실시

3. 위기대응 단계

조치사항	세부내용	비고
화재신고	<ul style="list-style-type: none"> • 화재발생 상황(6하원칙) : 신고자 인적사항, 화재 상황 • 화재상황 보고서 작성(최초) 	소방서 상황실 (119)
초기진압	<ul style="list-style-type: none"> • 화재유형에 따라 자체소화전 및 소화기 등으로 초기진압 • 현장상황 모니터링 지속 통보 	소방서 신고 후 자체장비 초기진압 (당직자)
상황보고 및 전파	<ul style="list-style-type: none"> • 화재유형별 관련 유관기관 통보 : 전기 · 가스안전공사 등 • 화재상황 보고서 작성(중간) 	유관기관 상황보고
현장활동지원 (초동조치)	<ul style="list-style-type: none"> • 화재진압 및 인명구조 활동 지원 : 소방관서 현장지휘대 지휘 • 피해영향 평가 및 사고원인 조사 · 분석 • 상황보고서 (최종) 	현장지휘대 (소방관서) 당해기관
화재규모에 따른 상황전개	<ul style="list-style-type: none"> • 소규모 → 상황종료 및 복구 • 대규모 → 중앙사고수습본부 가동 	현장지휘대 (소방관서)

부록

01	사회복지시설의 자위소방대 구성	266
02	소방교육 훈련 점검표	267
03	교육훈련 실시결과 기록부	268
04	소방교육과 훈련절차	269
05	비상연락망 편성	271
06	소방시설 점검	271
07	소방시설현황	273
08	노유자시설 안전시설 등 세부점검표	275
09	사회복지시설 안전시설 등 세부점검표	279
10	산후조리원 화재안전 점검표	280
11	거주자의 피난로 찾기	281
12	피난로 관리	281
13	대피를 위한 도우미 및 보조기구	282
14	장애인을 위한 위험요소 사전 체크	282
15	장애인 재난인지를 위한 장치 점검	282
16	재난상황보고서	283
17	하절기 대비 사회복지시설 안전점검 조사표	284
18	동절기 사회복지시설 안전점검 조사표	285
19	실내공기질 보고 양식	288
20	보육통합정보시스템 감염병 발생 보고서 양식	291
21	어린이집 안전점검 체크리스트	292
22	영유아 사고보고서 양식	294
23	응급처치동의서 및 부모 비상연락처 양식	296
24	시설물 안전점검표	297
25	건축물 기본현황	298

01 | 사회복지시설의 자위소방대 구성

① 주간 근무시간 기준의 자위소방대

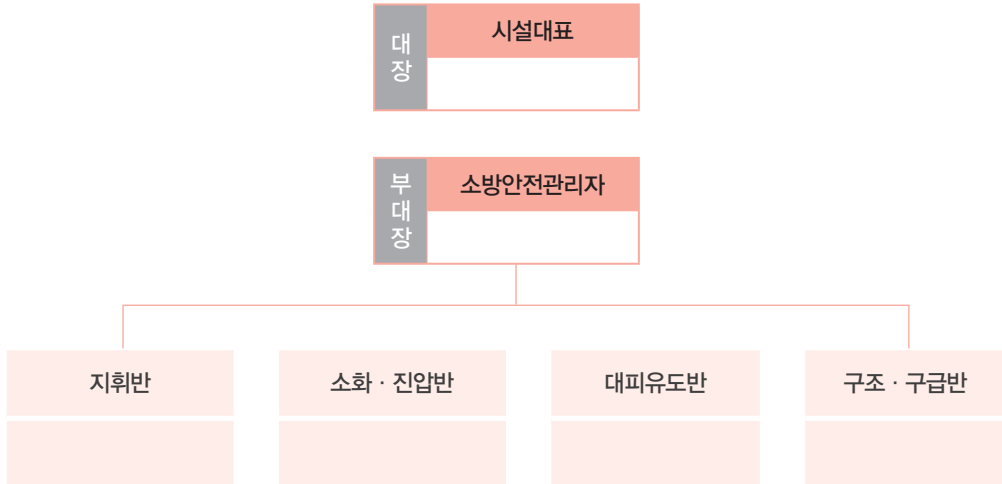

② 야간 근무시간 기준의 자위소방대

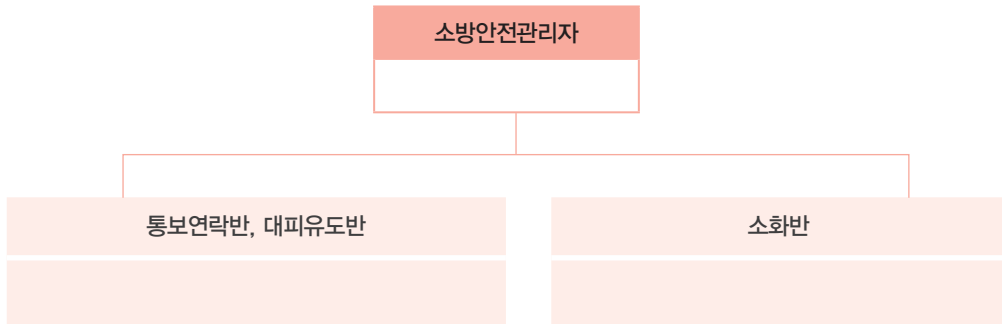

02 | 소방교육 훈련 점검표

점검사항		점검결과			비고
		우수	보통	미흡	
훈련 전	교육자료 및 기자재의 준비 여부				
	교육훈련간 다양한 상황 등의 반영 여부				
	훈련 시나리오가 자체 특성과 일치하는지 여부				
	자위소방대 각 반의 임무 숙지상태				
	소방시설 등은 정상적으로 작동하는지 여부				
	대피 및 응급처치 장소등의 확보 여부				
	근무요원에 대한 교대조 교육편성 여부				
	교수요원의 확보 상태				
	교육훈련간 안전통제 및 안전조치 준비 여부				
	관리가 필요한 생활자에 대한 안전 조치 여부				
훈련 중	지휘반에 의한 각 반의 임무 부여 여부				
	최초 화재 발생시 경보전파 수행 여부				
	소화/진압반의 임무 수행 상태				
	소화설비가 정상적으로 작동하는지 여부				
	소화설비 조작 요령 숙지 상태				
	피난설비의 정상 작동 여부				
	피난기구의 조작요령 숙지 및 대피 유도 신속성				
	피난동선에 밀집되지 않고 신속한 대피 여부				
	상황별 훈련참가자의 대처 능력 상태(연기발생등)				
	구조/구급활동 및 응급처치 상태				
	방화설비의 조작 및 실제 활용 여부				
	생활자 및 근무자의 교육훈련 적극 참여 여부				
훈련 후	교육훈련 결과 보완사항 파악 여부				
	사용한 기자재 및 소방시설등의 정위치 여부				
	생활자 및 근무자가 훈련후 정상 위치로 복귀 여부				
	훈련후 강평				

03 | 교육훈련 실시결과 기록부

작성연월일 : . . .

소방 대상물	기관명		소방안전 관리 등급	□ 공공 □ 1급, □ 2급
	소재지			
	구조			
관계인	기관 또는 법인명(성명)			
	주소			
소방 안전 관리자	성명		선임일자	
	직위		자격구분	
훈련·교육일시				
교육·훈련 구분	□ 자체훈련 □ 합동훈련		교육 구분	□ 자체교육 □ 그 밖의 교육
훈련 통제관	(서명 또는 인)		교관	(서명 또는 인)
교육 강사	(서명 또는 인)			

훈련·교육 실시사항

- 자위소방대 행동요령
 - 화재예방요령, 화재 시 대처요령, 소방시설사용 훈련, 피난유도 계획

※ 작성요령

- 훈련통제관 : 소방기관과의 합동훈련 시 소방대원의 지휘관을 기재합니다.
- 교육·훈련 실시사항 : 훈련·교육의 일시·장소·대상인원 및 내용의 개요 기재

04 | 소방교육과 훈련절차

진행순서	내용 / 진행자	참가인원	장소/준비물
1. 개회사	<ul style="list-style-type: none"> • 지금부터 ○○○의 소방훈련을 실시하겠습니다. 	책임자	
2. 훈련 시작 전 확인사항	<ul style="list-style-type: none"> • 훈련 참가 인원의 파악 (미참가자 등의 현황 확인) • 훈련간 발생할 수 있는 사고 등에 대비한 안전 조치사항 확인 	책임자	
3. 훈련의 목적 설명 (생략가능)	<ul style="list-style-type: none"> • 훈련의 당위성 및 최근의 화재사고 등에 대한 설명 • 훈련에 임하는 자세 및 격려사 등 실시 	사회자	
4. 훈련시작 (최초 화재 발생)	<p>훈련 메시지 1호(최초화재 발생) 20○○년 ○월 ○일 ○시○분을 기하여 본 건물 ○층 ○호에 전기제품의 과열로 화재가 발생하였습니다.</p>	훈련 통제관 / 지휘자	방송장비, 메가폰, 연막탄, 메시지 (무작위)
5. 최초 화재 대응	<ul style="list-style-type: none"> • 최초 화재 발견자는 신속하게 화재 상황을 전파한다. - 자동경보설비, 비상경보설비, 육성, 비상벨 등 소화기 등을 이용한 진화 활동 실시한다. 	최초 목격자	
	<p>화재 현장 확인 (화재의 규모 등 판단) 자위소방대 비상소집 및 각 반의 임무 통제한다.</p>	지휘반	
	<p>자위소방대 비상소집 및 유관기관에 상황을 전파한다.</p>	연락반	
	<p>화재장소에 대한 소화활동을 전개(소화기, 옥내소화전 등)한다.</p>	소화반	
	<p>화재장소에 근접한 인원부터 대피활동 실시한다.</p>	대피반	
	<p>다른 반의 임무지원 후 응급환자 발생시 해당 임무를 수행한다.</p>	구조반	
6. 화재확장	<p>훈련메시지 2호 (최초 화재 대응 실패로 화재 확장) 본 건물 ○층 ○호에 발생한 화재가 소화기 진화 실패로 인하여 실내에 화재가 확산되고 있습니다.</p>	훈련 통제관 / 지휘자	
7. 화재 대응	<p>자위소방대 조직표상의 각 반의 임무 지속적 실시한다</p>	각 반별	
	<p>소방대 도착시 소방대장에게 현장 인계후 지휘/통제를 받는다</p>	지휘반	
8. 화재의 확산	<p>훈련메시지 3호 (화염 및 연기의 확산) 본 건물 ○층 ○호에 발생한 화재가 확산되어 복도까지 화염이 불출되고 연기가 다량 발생하고 있습니다.</p>	훈련 통제관 / 지휘자	

04 | 소방교육과 훈련절차

진행순서	내용 / 진행자	참가인원	장소/준비물
9. 소방대장의 통제로 임무 지속 수행	<ul style="list-style-type: none"> 화재 구역의 방화문 등을 폐쇄하여 화염의 확산을 방지한다. 소방대장의 통제에 따라 가용 범위내에서 소화활동을 지속적으로 실시한다. 피난 및 인명 구조활동은 적극적으로 실시하고 폭발 등의 우려시 소방대장의 통제에 따라 임무를 수행한다. 	각 반별	
10. 화재의 확장	<p>훈련메시지 4호 (화재의 확장으로 인한 진입불가)</p> <p>본 건물 ○층 ○호에 발생한 화재가 확산되어 건물내 잔여 인원은 신속히 대피하고 건물내 진입을 통제하며 소방대장의 지시에 따르시기 바랍니다.</p>	훈련 통제관 / 지휘자	
11. 각반의 대응	<ul style="list-style-type: none"> 건물내 진입은 원칙적으로 금지하며, 반드시 소방대장의 통제를 받아 임무를 수행한다. 각 반은 구조 및 응급활동 위주의 임무를 수행한다. 건물내 잔여인원에 대해서는 소방대를 통해 구출활동을 전개하고 소방대장의 지원 요청시 이에 따른다. 	각 반별	
12. 화재의 진화	<p>훈련메시지 5호 (화재의 진화)</p> <p>본 건물 ○층 ○호에 발생한 화재가 진화되었습니다.</p>	훈련 통제관 / 지휘자	
13. 강평	<ul style="list-style-type: none"> 훈련 후 교육훈련 결과 기록부를 작성한다. 훈련간 보완할 사항 및 장려사항 등을 도출하여 차후 훈련에 반영한다. 훈련장비 등을 정위치하고 각자의 임무에 복귀한다. 	책임자	

05 | 비상연락망 편성

① 관계 기관

구분	기관명(상호)	전화번호	비고
관할소방서	○○소방서		긴급전화 : 119
	○○119안전센터		
의료기관	○○병원		
	○○보건소		
경찰서	○○경찰서		
상급기관			
기타			

② 자위소방대

구분	성명	연락처	구분	성명	연락처
기관장			대피유도반		
소방안전관리자					
지휘반			구조/구급반		
소화/진압반			기타		

06 | 소방시설 점검

① 주간 근무시 점검사항

구분	확인할 사항	비고
시설책임자 (대장/부대장)	<ul style="list-style-type: none"> 상황보고 체계 확립 (119, 시설점검업체, 의료기관 등) 안전시설 등에 대한 총체적 확인 	
소방 안전관리자	<ul style="list-style-type: none"> 소방시설의 정상 유지 및 작동 여부 확인 불필요한 화기 시설의 차단 및 사용의 통제(주방, 보일러실, 전열기구, 기타 화기 사용 장소) 출입문 및 비상구의 유사시 사용가능 여부 확인 피난통로 확보 및 장애물 등의 비치 여부 확인 	
근무자	<ul style="list-style-type: none"> 자동 경보 실패시 대응요령 확인(발신기, 비상벨 등) 화재 발생 요인의 제거 및 감시(담뱃불 등) 화재시에 대비한 각 개인별 임무 숙지(자위소방대 임무 참고) 	
시설 이용자	<ul style="list-style-type: none"> 출입문 및 비상구까지의 진입로 확인 불필요한 화기등의 사용 금지 비상벨, 투척용소화기 등의 위치 및 사용법 확인 	

② 야간/휴일 근무시

구분	확인할 사항	비고
경보체계	<ul style="list-style-type: none"> • 상황보고 체계 확립(119, 시설점검업체, 의료기관 등) - 자위소방대, 관계기관의 비상 연락망 확인 • 자동 경보 실패시 대응요령 확인(발신기, 비상벨 등) 	
안전시설	<ul style="list-style-type: none"> • 수신기 및 자동화재속보설비의 조작스위치 정상 여부 확인 • 불필요한 화기 시설의 폐쇄 및 차단여부 확인 (주방, 보일러실, 전열기구, 기타 화기 사용장소) • 출입문 및 비상구의 유사시 사용가능 여부 확인 • 피난통로 확보 및 장애물 등의 비치 여부 확인 	
기타	<ul style="list-style-type: none"> • 야간작업 및 화기 등 사용여부 인수인계 • 화재 발생 우려지역에 대한 순찰 계획의 수립 및 확인(화기 사용장소, 흡연장소 등) 	

③ 도시지역에 위치한 시설의 점검

구분	확인할 사항	비고
시설책임자 (대장/부대장) / 소방 안전관리자	<ul style="list-style-type: none"> • 소방차 진입로 확보 여부 확인 (진입로, 주차 전용공간) • 피난로의 활용 가능 여부 확인(밀집여부, 피난동선) - 다양한 피난동선에 따른 피난계획의 수립 • 피난기구의 실제 활용 가능 여부 확인(훈련을 통해) • 이용자 대피장소의 확인 및 확보 • 하나의 건축물 중 일부층만 사용하는 시설의 경우 - 해당 건축물의 소방안전관리자와 협조하여 소방시설의 작동, 피난로의 확보 및 피난계획 등의 수립 	

④ 농어촌역에 위치한 시설의 점검

구분	확인할 사항	비고
시설책임자 (대장/부대장) / 소방 안전관리자	<ul style="list-style-type: none"> • 관계기관으로부터 지원 가능한 시간 계획의 수립 - 관계기관 도착전까지 자체적으로 수행 가능한 임무에 따라 자위소방대의 편성 및 임무 부여 • 산불 등의 화재에 따른 피난 등의 안전 대책 수립 • 응급처치에 따른 구호약품 등의 확보 	

07 | 소방시설현황

① 소방시설현황(1)

층별	바닥면적 (㎡)	용도	소 화 설 비										경보설비					
			소화기			스프링클러 설비		포 소화 설 비		가스계 소화설비			자동화재 탐지설비					
						습식 · 건식	준비 작동식 · 일제 살수식											
			분말	자동 확산	기타	옥 내 · 외 소화전		감지기	헤드수 · 밸브	헤드수 · 밸브	헤드수 · 밸브	헤드수 · 밸브	용기수	감지기	감지기		발신기	비상방송설비
헤드수 · 밸브	헤드수 · 밸브	열				연기												
계																		

② 소방시설현황(2)

층 별	바 닥 면 적 (㎡)	용 도	피난설비					소화용수 설비		소 화 활 동 설 비										
			피난기구		유도도 등		유도표지	비상조명 등	휴대용조명 등	상수도소화용수 설비	기타수조기타 수조	제연설비		연결 송수관 설비		연결 살수 설비		비상콘센트 설비	무선통신보 조설비	기 타
			완강기	피난구	통로	구역						방수구	방수기구 함	송수구	헤드					
계																				

08 | 노유자시설 안전시설 등 세부점검표

[]월 안전시설 등 세부점검표

① 소화설비

구분	점검사항	점검결과			조치여부
		우수	보통	미흡	
소화기구	소화기 및 사용방법 표지의 설치 누락 여부				
	화재 유형에 따른 적응성 있는 소화기 비치 여부				
	소화기의 약제량 적합여부 및, 부식 등의 유무				
	투척용소화기 등의 설치상태 및 사용방법 설치 여부				
	자동식소화기의 정상 작동 여부				
옥내/외 소화전 설비	소화전 위치표시등의 정상적인 점등 여부				
	가압송수장치가 자동 및 수동으로 작동하는지 여부				
	소화전 주위의 장애물 등은 제거되어 있는가				
	수원의 정량 확보 및 개폐밸브의 개방 여부				
	배관 및 밸브류 등은 부식 및 누수가 없는가				
	소화전내 호스 및 관창의 비치 유무				
스프링 클러 설비/ 물분무/ 포소화 설비	수원의 정량 확보 여부				
	배관 및 밸브류 등은 부식 및 누수가 없는가				
	각 개폐밸브의 열림상태 유지 여부				
	수원 및 배관주위의 동파 위험 여부는 없는가				
	가압송수장치가 자동 및 수동으로 작동하는지 여부				
	헤드주위의 살수 장애물은 없는가				
	유수검지장치 및 경보장치는 정상으로 작동하는가				
	시설에 적합한 헤드가 설치되어 있는가				
	칸막이 등으로 인한 헤드설치 누락 여부				
	포소화설비의 경우 약제량 정상 여부				
가스계 소화설비	저장용기는 방호구역 이외에 설치되어 있는가				
	저장용기 약제량은 규정량 이상 확보되어 있는가				
	기동장치, 음향장치, 방출표시등의 정상 작동 여부				
	방호구역내 자동폐쇄장치의 정상작동 여부				
	수신기 조작스위치는 정상 위치에 있는가				
	제어반내 예비전원의 확보 여부				

② 경보설비

구분	점검사항	점검결과			조치여부
		우수	보통	미흡	
자동화재 탐지 / 속보설비	수신기 주위에 조작상 장애물은 없는가				
	수신기 조작스위치는 정상 위치에 있는가				
	수신기 예비전원 용량은 정량 확보되어 있는가				
	회로 도통시험시 단선으로 표시되는 곳은 없는가				
	칸막이 등으로 인한 감지기 설치 누락 여부				
	감지기 및 발신기의 정상 작동 여부				
	표시등 및 경종의 정상 작동 여부				
	시각경보기 설치 누락 및 정상 작동 여부				
	속보설비는 화재와 연동하여 작동하는가				
비상 방송 설비	전원 및 스위치는 정상으로 위치하고 있는가				
	퓨즈의 단락 및 계전기 등의 기능은 정상인가				
	화재시 연동하여 자동으로 방송이 출력되는가				

③ 피난설비

구분	점검사항	점검결과			조치여부
		우수	보통	미흡	
유도등 / 유도표지	유도등 및 유도표지의 설치 누락 여부				
	유도등은 항상 점등되어 있는가(2선식)				
	유도등 및 램프의 노화 및 파손 등의 유무				
	유도등 비상전원의 정상 유무				
비상 조명등	거실, 복도, 계단 등에 비상조명등 누락 여부				
	비상조명등의 비상전원 적합 여부				
	휴대용 비상조명등의 설치 누락 여부				
	휴대용 비상조명등의 정상 작동 여부				
피난기구	적응성 있는 피난기구가 설치되어 있는가				
	피난기구의 고정장치는 견고하게 설치되어 있는가				
	피난상 유효한 개구부가 설치되어 있는가				
	피난기구의 사용에 장애가 되는 장애물은 없는가				
	피난기구 사용방법 등은 설치되어 있는가				
	피난기구가 설치된 장소의 식별은 용이한가				
	피난기구는 실제 활용이 가능한가				

④ 소화용수 및 소화활동설비

구분	점검사항	점검결과			조치여부
		우수	보통	미흡	
소화용수 설비	소화수조의 흡수관투입구 및 수원 확보 여부				
	상수도소화전 주위의 장애물 제거 여부				
	송수구 주위의 소방차 접근 가능 여부				
제연설비	전동기 등의 정상 작동 여부				
	화재시 방화문 및 방화셔터의 자동 폐쇄 여부				
	급/배기구 주위의 장애물로 인한 장애 여부				
연결송수 / 살수설비	송수구 주위의 소방차 접근 가능 여부				
	연결 방수기구함내 소방호스 및 관창의 비치 여부				
	송수구 주위에 송수구역 일람표의 비치 유무				
	칸막이 등으로 인한 살수 헤드의 누락 여부				
비상 콘센트	헤드 주위에 살수에 장애를 주는 장애물은 없는가				
	비상콘센트에 전원의 정상 공급 여부				
	보호함 상부에 적색표시등 점등 여부				
	비상콘센트 표지 설치 여부				

⑤ 방화 / 기타시설

구분	점검사항	점검결과			조치여부
		우수	보통	미흡	
방화 셔터	화재시 연동하여 자동으로 폐쇄되어 작동하는가				
	방화셔터 주위에 적재물은 제거되어 있는가				
출입문 / 비상구	비상구가 열쇠 등으로 폐쇄되어 있지 않은가				
	출입문 및 비상구 주위에 적재물은 제거되어 있는가				
	출입문등이 피난방향으로 열리는 구조인가				
	피난로가 주방 등을 경유하고 있지 않은가				
	층별, 면적별, 용도별 방화구획은 되어 있는가				
	방화문은 화재시 폐쇄가 용이한가				
기타시설	복도 및 계단에 피난상 장애가 되는 적재물은 제거되어 있는가				
	소방차 진입로 및 주차공간이 확보되어 있는가				
	비상용 승강기의 정상 작동 여부				
	내장재는 불연화 또는 방염처리 되어 있는가				

⑥ 전기·가스 등 화기 사용시설

구분	점검사항	점검결과			조치여부
		우수	보통	미흡	
전기 시설	정격 및 허용 전류에 맞는 개폐기 사용 유무				
	규격전선을 사용하고 누전 및 단락된 곳은 없는가				
	안전관리자에 의한 안전관리점검 유무				
	누전차단기의 정상 작동 여부				
	문어발식 콘센트를 사용하고 있지 않은가				
	전열기구가 과열 등으로 위험하지 않은가				
	전열기구 등의 주위에 가연물은 없는가				
	누전경보기 회로 점검시 이상 유무				
가스시설	가스누설경보기 또는 자동식소화기의 설치 유무				
	화재시 가스누설경보기가 자동으로 경보를 발령하는가				
	화재시 가스누설차단밸브는 자동으로 폐쇄되는가				
	가스시설 주위에 가연물이나 화기 등은 없는가				
	안전관리자에 의한 안전관리점검 유무				
	배관 및 화기시설의 가스누설은 없는가				
유류 / 위험물 시설	안전관리자에 의한 안전관리 점검 유무				
	유류시설 주위에 가연물 및 화기 등은 없는가				
	화재시 적응성 있는 소화시설은 설치되어 있는가				
	경고표시 및 외부인의 출입 통제 여부				
	유류탱크의 파손 및 누설은 없는가				
기타시설	보일러실내 가연물 및 인화성 물질의 제거 유무				
	보일러실은 방화구획 되어 있는가				
	보일러실에 대한 소화설비 설치 및 대책 수립 유무				
	용접 등의 작업시 안전대책을 수립하여 실시하는가				
	담뱃불씨 등 사용장소에 대한 안전대책 수립 유무				
재해방지	침수지역에 대한 현황 파악 및 대책의 수립 유무				
	건축물 주위의 배수로 확보 유무				
	주위 토사붕괴 등의 위험지역에 대한 대책 수립 유무				
	건축물의 균열 또는 변형 등의 발생 유무				
	건축물 주변의 지반침하 또는 융기현상 발생 유무				
	응급사고 발생시 응급차량 지정 유무				
	응급환자 발생시 유관기관 연락체계 수립 유무				
	응급구조 물품 및 약품의 비치 유무				

안전시설 등 세부점검표

점검대상

대 상 명		전화번호	
소 재 지		주 용 도	
건물구조	대표자		소방안전관리자

점검사항

점검사항	점검결과	조치사항
<ul style="list-style-type: none"> ① 소화기 또는 자동확산소화장치의 외관점검 <ul style="list-style-type: none"> • 구획된 실마다 설치되어 있는지 확인 • 약제 응고상태 및 압력계이지 지시침 확인 ② 간이스프링클러설비 작동기능점검 <ul style="list-style-type: none"> • 시험밸브 개방 시 펌프기동, 음향경보 확인 • 헤드의 누수·변형·손상·장애 등 확인 ③ 경보설비 작동기능점검 <ul style="list-style-type: none"> • 비상벨설비의 누름스위치, 표시등, 수신기 확인 • 자동화재탐지설비의 감지기, 발신기, 수신기 확인 • 가스누설경보기 정상작동여부 확인 ④ 피난설비 작동기능점검 및 외관점검 <ul style="list-style-type: none"> • 유도등·유도표지 등 부착상태 및 점등상태 확인 • 구획된 실마다 휴대용비상조명등 비치 여부 • 화재신호 시 피난유도선 점등상태 확인 • 피난기구(구조대, 승강식피난기 등) 설치상태 확인 ⑤ 비상구 관리상태 확인 ⑥ 영업장 내부 피난통로 관리상태 확인 <ul style="list-style-type: none"> • 영업장 내부 피난통로 상 물건 적치 등 관리상태 ⑦ 창문(고시원) 관리상태 확인 ⑧ 영상음향차단장치 작동기능점검 <ul style="list-style-type: none"> • 경보설비와 연동 및 수동작동 여부 점검 (화재신호 시 영상음향차단 되는 지 확인) ⑨ 누전차단기 작동여부 확인 ⑩ 피난안내도 설치 위치 확인 ⑪ 피난안내영상물 상영여부 확인 ⑫ 실내장식물 교체여부 확인 <ul style="list-style-type: none"> • 커튼, 카펫 등 방염선처리제품 사용여부 • 합판·목재 방염성능확보여부 등 ⑬ 방염 소파·의자 사용여부 확인 ⑭ 안전시설 등 세부점검표 분기별 작성 및 1년간 보관여부 		

점검일자: . . . 점검자: (서명)

10 | 산후조리원 화재안전 점검표

구분	주요 점검사항	점검결과	
		적	부
① 화재예방			
	흡연구역의 지정 및 실내 흡연 통제여부	<input type="checkbox"/>	<input type="checkbox"/>
	문어발식 전기코드의 사용 및 전기배선 관리	<input type="checkbox"/>	<input type="checkbox"/>
	조리실 내 가스밸브 폐쇄 및 가연물(조리용 기름) 관리 적절성	<input type="checkbox"/>	<input type="checkbox"/>
② 비상대응체계			
	비상대응팀 편성 및 책임자 _____ 지정	<input type="checkbox"/>	<input type="checkbox"/>
	비상대응조직 편성표 및 비상연락망의 조리원내 게시(부착)	<input type="checkbox"/>	<input type="checkbox"/>
	이용자 현황 파악(인수인계) : 산모 _____명, 신생아 _____명	<input type="checkbox"/>	<input type="checkbox"/>
	비상대응팀원의 개별 임무부여 및 숙지	<input type="checkbox"/>	<input type="checkbox"/>
③ 화재경보 및 안전시설 등			
	자동화재탐지설비의 수신기 위치확인 및 표시창 '정상 작동'	<input type="checkbox"/>	<input type="checkbox"/>
	주·지구 경종 등 비상경보설비 음향장치(비상벨) 정상 작동	<input type="checkbox"/>	<input type="checkbox"/>
	화재 시 객실로 통보연락 체계(유선 전화기 등) 구축	<input type="checkbox"/>	<input type="checkbox"/>
	소화기 정상위치 확인 및 위치 식별의 용이성	<input type="checkbox"/>	<input type="checkbox"/>
④ 피난			
	피난안내도 지정위치 부착 여부	<input type="checkbox"/>	<input type="checkbox"/>
	유도등(유도표지, 유도선, 휴대용 포함) 정상위치 설치 및 점등여부	<input type="checkbox"/>	<input type="checkbox"/>
	비상구 위치확인 및 개방여부(폐쇄, 잠금 및 장애물적치 금지)	<input type="checkbox"/>	<input type="checkbox"/>
	신생아 피난조력자 지정(Matching) 및 피난절차 숙지여부	<input type="checkbox"/>	<input type="checkbox"/>

작성일시 :

작성자 :

(서명)

11 | 거주자의 피난로 찾기

연번	주요체크내용	체크		
		예	아니오	해당없음
1	이용 가능한 출구가 있는가? - 있다면 어디에 위치해 있는가? - 대피 후 집결장소는 어디인가?			
2	빌딩탈출경로 및 임시대피 공간(발코니, 옥상 등)을 표시해둔 대피 평면도가있는가?			
3	옥외 대피시 실수로 차도에 진입하지 않도록 경고해 줄 수 있는 안전 보호장치가 있는가?			
4	임시 대피공간의 개방된 쪽에 추락방지용가드 레일이 있는가?			
5	임시 대피공간이 외부로부터 쉽게 발견될 수 있는 장소에 위치해 있는가?			
6	비상구에는 시각, 촉각 등으로 인지 가능한 "비상구"표시가 되어있는가?			
7	피난구 유도등 주변에 밝게 빛나는 표식, 화면, 물체 등이 있는가? (특히 저시력자에 대해)			

12 | 피난로 관리

연번	주요체크내용	체크		
		예	아니오	해당없음
1	피난로에 장애물 등은 제거되어 있는가?			
2	피난로가 막다른 길목으로 유도될 만한 곳은 없는가?			
3	방화문 이외의 실내의 모든 문들은 특별한 지식없이 쉽게 열리거나?			
4	출구에 있는 출구표시가 보이는데 방해 받거나 시각, 청각, 점자 등의 표시가 가려지는 것은 장애물은 제거되어 있는가?			
5	긴급 피난로에 공사 등으로 인한 장애물은 없는가?			
6	각 이용 가능한 통로들은 그 시설에서 영구적인 부분인가?			
7	이동통로가 충분히 평탄하지 않은 경우에는 거주자들에게 적절한 계단이나 경사로가 제공되어 있는가?			
8	건물이동 경로들은 직접적으로 외부나 인도 등으로 연결되어져 있는가?			

13 | 대피를 위한 도우미 및 보조기구

연번	주요체크내용	체크		
		예	아니오	해당없음
1	어떤 장치나 보조로 스스로 탈출할 수 있는가?			
2	대피를 하기 위해서 도우미가 필요한가?			
3	도우미는 무엇을 해야 하는가?			
4	도우미는 어떤 훈련을 받아야 하는가?			
5	이수 받아야할 훈련은 완료되었는가?			
6	도움이 필요할 때 도우미와 만날 장소는?			
7	어느때 주로 도우미에게 연락이 필요한가?			
8	몇 명의 도우미가 필요한가?			
9	위기시 도우미에게 연락하는 방법은?			

14 | 장애인을 위한 위험요소 사전 체크

연번	주요체크내용	체크		
		예	아니오	해당없음
1	과거에 사고를 일으켰던 유사한 요인이 아직 남아있는지?			
2	집안의 인테리어를 살리기 위해 무시되는 안전사고 요인은 없는지?			
3	사소하기 때문에 간과되는 위험요소들은 없는지?			
4	집안에서 활동을 할 때 좀더 개선된 안전한 방법 모색			
5	이물질에 대한 기도폐쇄, 낙상, 화상, 상처 그리고 스트레스를 유발시킬수 있는 것			
6	유독성 물질로 인해 발생될 수 있는 사고요인			
7	사고를 유발시킬 수 있는 신체적으로 특이한 행동			
8	단순한 사고가 위험한 결과를 초래할 수 있는 곳이 있는지?			

15 | 장애인 재난인지를 위한 장치 점검

연번	주요체크내용	체크		
		예	아니오	해당없음
1	장애인에 대한 적절한 재난 경보장치가 있는가? (비상벨, 시각경보기, 단독 경보형 감지기 등)			
2	장애인이 각 재난별 경보장치의 작동원리와 위치에 대해서 알고 있는가?			
3	재난신고시 긴급 전화번호가 전화기 주변이나 주민 게시판 등 보기 쉬운 곳에 있는가?			
4	청각 장애인이 신고할 방법이 있는가?			
5	구내방송이 비상체제로 작동 한다면, 비상경보 메시지가 우선적으로 방송되는 시스템인가?			
6	비상 메시지를 지시하는 특별한 신호(소리, 빛, 대피유도자 등)가 있는가?			

재난상황보고서

201 . . .

I. 재난 개요

1. 재난원인 :
2. 재난기간 :
3. 재난지역 :
4. 강우(강설)량 또는 지진진도 :

II. 피해 상황

1. 인명피해

연번	시설명	성명	피해구분	직접적 피해		응급조치사항	비고
				발생 일시	피해 원인		

2. 시설피해

연번	시설명	피해내용					직접적 피해		복구대책		비고
		구분	구조	피해 정도	피해량	피해액	발생 일시	피해 원인	복구 소요액	복구 계획	

3. 임시 휴업현황

연번	시설명	시설 현황		임시 휴업		비고
		거주인	직원	기간	사유	

4. 기타피해

III. 응급조치사항

1. 조치사항
2. 동원사항
 - 인력 : 명 (군 경 소방 공무원 기타)
 - 장비 : 대

IV. 지원 및 협조사항

17 | 하절기 대비 사회복지시설 안전점검 조사표

20XX년 하절기 대비 사회복지시설 안전점검 조사표

시군구	시설유형	시설명	시설담당자	연락처
시설의 구분	□ 생활시설 □ 이용시설			
운영주체	시설장			
시설소재지	연락처			

분야별 안전점검				
분야	점검 항목	점검 결과		
건축시설	• 지반침하, 구조체 변위 및 변형 여부	결과	□양호 □불량 □해당없음 □기타()	
		조치사항		
	• 균열 상태	결과	□양호 □불량 □해당없음 □기타()	
		조치사항		
	• 철근노출, 부식, 콘크리트 박리·박락 여부	결과	□양호 □불량 □해당없음 □기타()	
		조치사항		
	• 외벽 마감 및 방수상태 • 내부마감 손상 여부	결과	□양호 □불량 □해당없음 □기타()	
		조치사항		
	• 지붕 및 옥상 방수 상태 및 손상 여부	결과	□양호 □불량 □해당없음 □기타()	
		조치사항		
부대시설	• 창호 상태 및 마감	결과	□양호 □불량 □해당없음 □기타()	
		조치사항		
	• 배수시설 정비 여부 (배수로, 배수관, 집수정, 배수펌프 등)	결과	□양호 □불량 □해당없음 □기타()	
		조치사항		

분야별 안전점검			
분야	점검 항목	점검 결과	
부대시설	- 담장 및 옹벽 손상 여부	결과	☐양호 ☐불량 ☐해당없음 ☐기타()
		조치사항	
보험가입 여부	- 화재로 인한 손해배상책임 - 화재 외의 안전사고로 인한 생명·신체에 피해를 입은 보호대상자에 대한 손해배상책임 * 「사회복지사업법」에 따른 의무 가입 사항임	결과	☐양호 ☐불량 ☐해당없음 ☐기타()
		조치사항	
소방시설	- 소방용수 확보 여부 - (생활시설의 경우) 간이스프링클러, 자동화재탐지·속보 설비 설치 여부 및 정상 작동 여부 * 「소방시설 설치법」에 따른 의무 설치 사항임	결과	☐양호 ☐불량 ☐해당없음 ☐기타()
		조치사항	
가스시설	- 연탄·도시가스·LNG·LPG 등 각종 가스사고 발생예방 사전점검 여부	결과	☐양호 ☐불량 ☐해당없음 ☐기타()
		조치사항	
전기시설	- 전기시설(배선 등), 취사시설, 냉방시설 등 각종 전기사용 시설의 안전상태 - 승강기 등 안전관리 상태	결과	☐양호 ☐불량 ☐해당없음 ☐기타()
		조치사항	
급식 시설	조리원 위생상태	결과	☐양호 ☐불량 ☐해당없음 ☐기타()
		조치사항	
	원료 및 조리·가공식품 취급	결과	☐양호 ☐불량 ☐해당없음 ☐기타()
		조치사항	
	조리·가공설비 및 시설	결과	☐양호 ☐불량 ☐해당없음 ☐기타()
조치사항			
기타 준수사항 이행	결과	☐양호 ☐불량 ☐해당없음 ☐기타()	
조치사항			
시설생활자 건강관리 대책	- 집단식중독 등 전염병 사고, 노약자 일사병 등 생활자 건강관리 대책의 수립여부	결과	☐양호 ☐불량 ☐해당없음 ☐기타()
		조치사항	
종합의견			

상기와 같이 대상 시설을 조사함

20XX . .

조사자 : 소속
조사자 : 소속

직급
직급

성명
성명

18 | 동절기 사회복지시설 안전점검 조사표

20XX년 동절기 사회복지시설 안전점검 조사표

시군구	시설유형	시설명	시설담당자	연락처
시설의 구분	□ 생활시설 □ 이용시설			
운영주체	시설장			
시설소재지	연락처			

분야별 안전점검				
분야	점검 항목	점검 결과		
폭설대책	<ul style="list-style-type: none"> 시설물 점검 <ul style="list-style-type: none"> - 노후 건축물, 위험물 저장시설, 비닐하우스, 임시 가건물 등 폭설에 대비한 시설물 안전상태 ※ 하절기 점검 시 균열, 누수 등 지적받은 시설은 보다 철저히 점검 요망 	결과	□양호 □보통 □불량 □해당없음 □기타()	
		조치사항		
	<ul style="list-style-type: none"> 폭설로 인한 고립, 농사태 등 사고 발생 예상 지역 내 시설 생활자 안전대책 강구여부 폭설로 인한 고립, 농사태 등 사고 발생 예상 지역 내 시설 생활자 안전대책 강구여부 	결과	□양호 □보통 □불량 □해당없음 □기타()	
		조치사항		
	<ul style="list-style-type: none"> 시설 차량 안전장구 휴대 운영 상태 	결과	□양호 □보통 □불량 □해당없음 □기타()	
		조치사항		
제설대책	<ul style="list-style-type: none"> 제설장비 및 물자 확보 여부 ※ 제설자재 : 제설작업차량, 적사함, 염화칼슘, 모래주머니, 삽, 빗자루 등 	결과	□양호 □보통 □불량 □해당없음 □기타()	
		조치사항		
	<ul style="list-style-type: none"> 폭설시 제설작업에 따른 민·관·군 연계체계 구축 여부 	결과	□양호 □보통 □불량 □해당없음 □기타()	
		조치사항		
동파대책	<ul style="list-style-type: none"> 보일러, 태양열 집열판, 온수탱크 등 난방시설 가동·보온 상태 	결과	□양호 □보통 □불량 □해당없음 □기타()	
		조치사항		
	<ul style="list-style-type: none"> 각종 계량기, 상·하수도배관, 화장실 옥상 물탱크 등 동파 우려 시설 및 설비 안전상태 	결과	□양호 □보통 □불량 □해당없음 □기타()	
		조치사항		
난방관리 대책	<ul style="list-style-type: none"> 가스저장실내 가스공급 중단으로 인한 피해가 발생하지 않도록 공급업체와 사전 협력체제 유지상태 	결과	□양호 □보통 □불량 □해당없음 □기타()	
		조치사항		

분야별 안전점검			
분야	점검 항목	점검 결과	
난방관리 대책	• 전기안전사고 예방을 위한 시설거주자 및 종사자에게 전열기 사용 안전교육 실시여부	결 과	☐양호 ☐보통 ☐불량 ☐해당없음 ☐기타()
		조치사항	
	• 시설 난방설비 문제 시 대체난방 확보상태 ※ 정전사고 시 또는 태양열난방 운영 시설 등의 대체난방 강구 여부 등	결 과	☐양호 ☐보통 ☐불량 ☐해당없음 ☐기타()
		조치사항	
화재 사고 대책	가스 사고 대책	결 과	☐양호 ☐보통 ☐불량 ☐해당없음 ☐기타()
		조치사항	
	전기 사고 대책	결 과	☐양호 ☐보통 ☐불량 ☐해당없음 ☐기타()
		조치사항	
	소방 분야 안전	결 과	☐양호 ☐보통 ☐불량 ☐해당없음 ☐기타()
		조치사항	
재난 대응 대책	초기 대응 체계	결 과	☐양호 ☐보통 ☐불량 ☐해당없음 ☐기타()
		조치사항	
	비상 대피 대책	결 과	☐양호 ☐보통 ☐불량 ☐해당없음 ☐기타()
		조치사항	
	교육 훈련	결 과	☐양호 ☐보통 ☐불량 ☐해당없음 ☐기타()
		조치사항	
책임보험 가입여부	• 화재 및 안전사고로 인해 생명·신체에 피해를 입은 보호대상자에 대한 손해배상책임보험 가입 여부	결 과	☐화재로 인한 손해배상책임 미가입 ☐안전사고로 인한 손해배상책임 미가입 ☐기타()
		조치사항	
시설거주자 건강관리 대책	• 독감(인플루엔자) 예방접종, 빙판길 낙상사고 및 동상·저체온 증세 예방대책 등 생활자 건강관리 대책 마련	결 과	☐양호 ☐보통 ☐불량 ☐해당없음 ☐기타()
		조치사항	
기타 사항			
종합의견		기능보강 필요유무	* 건물노후화, 균열 등 신축·개축필요사항

상기와 같이 대상 시설을 조사함

20XX . .

조사자 : 소속

직급

성명

조사자 : 소속

직급

성명

(2쪽)

3. 전년도 실내공기질 측정결과

측정대행여부(외부)	측정기관 : 연락처 :
측정기관	월 일 ~ 월 일
측정결과 조치사항	

일련 번호	시설명	측정 지점 번호	측정 위치	측정 기간	측정항목				
					PM10 ($\mu\text{g}/\text{m}^3$)	CO ₂ (ppm)	HCHO ($\mu\text{g}/\text{m}^3$)	총부유세균 (CFU/ m^3)	CO (ppm)
총평균									
1		1							
		2							
		평균							
2		1							
		2							
		평균							
3		1							
		2							
		평균							
4		1							
		2							
		평균							
5		1							
		2							
		평균							
6		1							
		2							
		평균							
·		·							
		·							
		평균							

(3쪽)

일련 번호	시설명	측정 지점 번호	측정 위치	측정 기간	측정항목				
					NO ₂ (ppm)	Rn (pCi/l)	VOC ($\mu\text{g}/\text{m}^3$)	석면 (개/cc)	오존 (ppm)
총평균									
1		1							
		2							
평균									
2		1							
		2							
평균									
3		1							
		2							
평균									
4		1							
		2							
평균									
·		·							
		·							
평균									

비 고

1. 다중이용시설이 많은 경우에는 이 서식에 준하여 작성하여야 합니다.
2. 지하역사 등 다중이용시설이 여러 개 있는 경우에는 측정값의 총 평균과 개별 시설별 평균을 각각 적어야 합니다.
3. 측정지점번호란에는 1개 시설에서 측정한 측정지점 모두에 일련번호를 부여하고 그 측정결과를 적어야 합니다.
4. 측정위치는 확인이 가능한 정확한 위치를 구체적으로 적되(예; 지하 1층 대합실 승강장 앞), 오염물질별 측정위치는 같아야 합니다.
5. 다중이용시설별로 해당 측정항목에만 표시하여야 합니다.
6. 측정값은 해당 오염물질 기준치 자리수의 첫째자리 이하까지 적어야 합니다.
7. 측정일이 측정항목별로 크게 다른 경우에는 측정값 밑에 측정일을 적어야 합니다.

210mm×297mm[일반용지 60g/m²(재활용품)]

보육통합정보시스템 감염병 발생 보고서 양식

〈작성 방법〉

- 보고 질환 : 10가지 감염병(수족구병 외 9종)에 한함
 ※ 질병종류는 유행정도에 따라 변경될 수 있음
- 보고대상자 : 해당질병으로 '의사진단을 받은 아동'에 한하여 연령별 아동 수 기재
- 보고시기 : 매주 월요일에 보고(지난주 월~토에 발생한 현황을 집계하여 보고)

보고대상기간	년 월 주(전주 월~토까지)					
연령별 질병명	0세	1세	2세	3세	4세	5세 이상
수족구병	명	명	명	명	명	명
풍진	명	명	명	명	명	명
유행성 결막염	명	명	명	명	명	명
인플루엔자(유행성 독감)	명	명	명	명	명	명
장염	명	명	명	명	명	명
홍역	명	명	명	명	명	명
유행성이하선염(볼거리)	명	명	명	명	명	명
전염성농가진	명	명	명	명	명	명
수두	명	명	명	명	명	명
무균성수막염	명	명	명	명	명	명
아동상태	□ 자택격리 중 : ○명 □ 등원중 : ○명 □ 사망 : ○명 □ 기타 () 직접입력					
조치사항	(해당사항을 모두 체크) □ 어린이집 소독실시 □ 타아동의 감염여부 확인(검진실시 등) ※ 의심 증상 아동은 즉시 병원내원 조치 □ 각 가정에 감염병 발생사실 공지 □ 기타 () 직접입력					
조치계획	(해당사항을 모두 체크) □ 어린이집 소독실시 □ 타아동의 감염여부 확인 □ 각 가정에 감염병 발생사실 공지 □ 기타 () 직접입력					

21 | 어린이집 안전점검 체크리스트

① 일별체크리스트

(점검상태 : 양호○, 보통△, 불량×)

구분	점검항목	점검결과						조치사항
		/	/	/	/	/	/	
		월	화	수	목	금	토	
실외 환경	• 어린이집 보호벽 및 주변의 관리 상태는 양호한가?							
	• 실외놀이 공간 주변의 돌, 유리조각, 요철, 녹이 슨 부분, 벗겨진 페인트, 돌출된 모서리가 방치되어 있지는 않은가?							
	• 확인되지 않는 식물이나 잡초는 모두 제거 하였는가?							
	• 놀이터 바닥에 오물, 방치된 물 웅덩이가 없는가?							
실내 환경	• 문과 창문 등의 추락 위험은 없는가?							
	• 바닥에는 다칠 수 있거나 미끄러운 곳이 없는가?							
	• 복도, 계단, 비상계단, 미끄럼대 등에 방치된 물건이 없어 피난계단, 미끄럼대 등을 사용하기에 양호한가?							
	• 모든 보육용품과 비품이 제자리에 있는가?							
	• 보육용품이나 비품 유리창 등에 날카로운 모서리 등이 없는가?							
놀잇감 및 놀이기구	• 망가져 날카롭고 위험한 것은 없는가?							
	• 유해 색소가 칠해진 놀잇감은 없는가?							
	• 영유아가 삼킬만한 작은 놀잇감이나 부품은 없는가?							
	• 부품이 빠지거나 작은 볼트 등이 빠진 것은 없는가?							
	• 놀잇감 및 놀이기구의 수납 상태가 양호한가?							
화장실 · 세면대	• 화장실내 세제나 락스 등 위험한 물건이 영유아들의 손이 닿는 곳에 방치되어 있지 않은가?							
전기 · 화기 · 위험물	• 콘센트는 안전덮개로 보호되어 있는가?							
	• 전선이 늘어져 있지 않은가?							
	• 화기에 의한 안전사고 위험은 없는가?							
	• 위험물에 의한 안전사고 위험은 없는가?							
	• 가스밸브와 가스중간밸브 잠금은 양호한가?							
기타	• 응급전화번호 및 비상연락망 등이 잘 관리되고 있는가?							

② 월별체크리스트

(점검상태 : 양호○, 보통△, 불량×)

구분	점 검 항 목	점검결과	조치사항
		월	
안전 관리	안전관리의 책임 및 위기관리 체계가 적합한가?		
	일별 안전점검 체크리스트에 의해 관리되고 있는가?		
실외 환경	어린이집 주변에 감전 위험은 없는가?		
	위험한 적치물, 축대 붕괴, 맨홀 등에 대한 위험은 없는가?		
실내 환경	모든 설비는 움직이거나 떨어지지 않도록 바닥과 벽면에 단단히 고정되어 있는가?		
	창문, 방충망의 상태는 안전한가?		
	어린이집 내 비품 및 보육용품에 풀린 나사나 못은 없는가?		
현관·통로· 계단·비상구	출입문, 현관문 등의 안전장치는 정상 작동하는가?		
	계단, 통로부분에 미끄럼 방지처리가 되어있는가?		
	계단의 안전 상태는 양호한가?		
화장실· 세면대	화장실 내 전기 콘센트 등 전기용품은 안전한가?		
	세면대의 고정 상태는 안전한가?		
조리실· 식당	환기가 잘되고 있는가?		
	조리용 칼이나 기타 위험한 주방기구는 지정된 안전한 장소에 보관하고 있는가?		
	영유아의 출입이 잘 통제되고 있는가?		
	급식담당직원의 위생 상태는 양호한가?		
실외놀이 기구 및 공간	배수가 잘되고 배수구에는 덮개가 설치되어 있는가?		
	모든 놀이기구가 바닥에 안전하게 고정되어 있는가?		
	놀이 시설물의 상태(틈새나 간격)가 영유아의 몸에 끼이지 않는 넓이 인가?		
	기초대, 지지대 등 매설부분이 노출되지 않았는가?		
	모든 놀이기구 아래와 주위(안전지대)의 충격흡수재 성능은 양호한가?		
	보수가 필요한 놀잇감 및 놀이 기구가 방치되어 있는가?		
전기·가스· 위험물 안전관리	놀이기구의 높이가 영유아에게 적합한가?		
	품질경영 및 공산품 안전관리법에 의한 안전검사를 필한 제품인가?		
	전선, 콘센트, 플러그 등 손상된 부분은 없는가?		
	한 개의 콘센트에 용량을 초과해 사용하고 있지 않은가?		
	전기기구는 규격 전선을 사용하고 있는가?		
	각종 전기기구의 접속 상태가 노후, 파손된 곳은 없는가?		
전기·가스· 위험물 안전관리	분배전반 및 각종 전기기구의 노후 및 파손된 것은 없는가?		
	가스경보기의 설치상태가 양호한가?		

※ 보건복지부에서 제공하는 안전점검 체크리스트

사 고 보 고 서

어린이집명 (유형)	() *전담지정종류 포함	인가일	최초 : 년 월 일 변경 : 년 월 일
주 소	연락처		
어린이집현황	정원()명, 현원()명, 보육교직원()명		
반별 현황	0세반 ()명, 1세반 ()명, 2세반 ()명, 3세반 ()명, 4세반 ()명, 5세반 ()명 시간제 ()명, 방과 후 ()명, 시간연장 ()명, 24시간 ()명		
사고아동명	성별	남/여	생년월일 년 월 일
사고일자	년 월 일	목적자명	사고시간 오전/오후
사고 상황 설명			
사고 당시 원장 및 담임교사 근무상황			
부모연락사항			
연락시간	오전/오후	119신고여부	<input type="checkbox"/> 안함 <input type="checkbox"/> 신고함(오전/오후 시)
사고발생 장소	<input type="checkbox"/> 수송중 <input type="checkbox"/> 현관 <input type="checkbox"/> 주방 <input type="checkbox"/> 식당	<input type="checkbox"/> 견학중 <input type="checkbox"/> 보육실 <input type="checkbox"/> 대근육활동실 (유희실)	<input type="checkbox"/> 계단 <input type="checkbox"/> 실외놀이장 <input type="checkbox"/> 화장실 <input type="checkbox"/> 기타()
사고당시 활동내용	<input type="checkbox"/> 목욕 및 배변시간 <input type="checkbox"/> 교실활동 <input type="checkbox"/> 계단오르내리기 <input type="checkbox"/> 실내자유놀이	<input type="checkbox"/> 점심/간식/수유시간 <input type="checkbox"/> 실외자유놀이 <input type="checkbox"/> 계획된 실외놀이 <input type="checkbox"/> 놀이시설 설비	<input type="checkbox"/> 물놀이 <input type="checkbox"/> 견학 <input type="checkbox"/> 낮잠 <input type="checkbox"/> 등원 및 귀가 중
상해를 입은 시설 설비	<input type="checkbox"/> 오르기시설 <input type="checkbox"/> 평균대 <input type="checkbox"/> 크롤(기어나가는 시설) <input type="checkbox"/> 장애설비	<input type="checkbox"/> 현관문/교실문 <input type="checkbox"/> 실외고정물 <input type="checkbox"/> 화전대 <input type="checkbox"/> 놀이집 <input type="checkbox"/> 시소	<input type="checkbox"/> 미끄럼틀 <input type="checkbox"/> 그네 <input type="checkbox"/> 바퀴달린 탈 것 <input type="checkbox"/> 바퀴달린 장난감 <input type="checkbox"/> 현관문
상해의 유형	<input type="checkbox"/> 화상 <input type="checkbox"/> 쇼크/질식 <input type="checkbox"/> 추락/강타 <input type="checkbox"/> 물체에 끼임 <input type="checkbox"/> 찢어짐	<input type="checkbox"/> 뼈가 부러지거나 탈구 <input type="checkbox"/> 압박, 눌림 <input type="checkbox"/> 베임 <input type="checkbox"/> 찰과상(벗겨짐)	<input type="checkbox"/> 호흡곤란 <input type="checkbox"/> 타방(명) <input type="checkbox"/> 기타()

상해를 입은 다른 아동이 있는가 ?		□ 예 □ 아니오		
사고원인	<input type="checkbox"/> 바닥으로 떨어짐 : 떨어진 높이 약 m 바닥의 형태 : <input type="checkbox"/> 미끄러짐 <input type="checkbox"/> 문 끼임 <input type="checkbox"/> 뛰거나 발을 헛디딤 넘어짐 <input type="checkbox"/> 다른 유아에게 물림 <input type="checkbox"/> 다른 유아에게 맞거나 밀림	<input type="checkbox"/> 바퀴달린 탈것(인라인 스케이트 등) <input type="checkbox"/> 물체에의해 다침 <input type="checkbox"/> 음식물에 의한 질식 <input type="checkbox"/> 곤충에 물리거나 쓰임 <input type="checkbox"/> 동물에게 물림 <input type="checkbox"/> 열, 추위에 노출 <input type="checkbox"/> 기타()		
다친 부위 (좌, 우 표시)	<input type="checkbox"/> 머리 <input type="checkbox"/> 눈(좌, 우) <input type="checkbox"/> 귀(좌, 우) <input type="checkbox"/> 코	<input type="checkbox"/> 입 <input type="checkbox"/> 목 <input type="checkbox"/> 가슴 <input type="checkbox"/> 등	<input type="checkbox"/> 엉덩이(좌, 우) <input type="checkbox"/> 이마 <input type="checkbox"/> 볼 <input type="checkbox"/> 어깨	<input type="checkbox"/> 생식기 <input type="checkbox"/> 팔(좌, 우)
사고 관련 특이사항				
보육기관에서 행해진 응급처치(상술 예 : 압박붕대, 세척, 붕대, 위로 등)				

상해 · 배상보험 가입 현황			
□ 상해 □ 배상 □ 기타() / 보험금 최고한도 : 인당 ()만원, 건당 ()만원			
응급처치자		의료기관 진료여부	□ 안함 □ 함
의료기관 진료를 한 경우	<input type="checkbox"/> 외래 진료를 받음(예 : 진료실, 응급실) <input type="checkbox"/> 입원(시간/일)		
기타 사후처리 상황 (경찰조사, 피해합의 등)			
사고아동 보호(치료)를 위한 추후 계획			
재발방지를 위한 조치사항			
직원 서명	(인) 날짜 : . . 오전/오후		
부모 서명	(인) 날짜 : . . 오전/오후		

응급 처치 동 의 서

반이름		생년월일	
성 별	남 / 여	성 명	

○○○에게 응급상황 발생 시 다음의 절차에 따라 응급처치를 하는 것에 동의합니다.

20 . . .

부 모 : ○○○ (서명 또는 인)

〈응급처치 절차〉

1. 사고 발생시 가장 먼저 부모님께 연락합니다.

(시간/기간) (전화번호)

어머니와는 _____ 동안에 _____로 연락됩니다.

아버지와는 _____ 동안에 _____로 연락됩니다.

2. 부모님과 신속하게 연락되지 않을 경우 부모님이 정해주신 다음의 연락처로 연락드립니다.

(이름) (전화번호)

_____ 는 _____로 연락할 수 있습니다.

아동과의 관계 _____

3. 필요한 경우 119 구조대에 연락할 것이며(어린이집에서 지정하는 의료기관이나, 부모님이 정하신 의료기관)으로 응급수송 할 것입니다.

4. 의료기관 수송 후에는 다음의 건강보험 관련 정보를 주어 신속하게 치료받을 수 있도록 합니다.

건강보험 종류 _____ / 번호 _____ / 기관 _____

안 전 점 검 표

○○○건축물

점검일 : 20XX. .

점 검 내 용	점 검 결 과		
	양호	불량	내용 (위치, 상태)
건축물의 구조안전을 해치는 상황			
<ul style="list-style-type: none"> • 건축물 주변의 축대나 옹벽의 안전상태 <ul style="list-style-type: none"> - 수평이동, 침하, 기울어짐 등이 있는지의 여부 - 균열과 변형(배부름 등)이 있는지의 여부 - 배면토의 침하와 침수 그리고 배수구멍의 막힘이 있는지의 여부 • 건축물의 부동침하 현상 <ul style="list-style-type: none"> - 건축물이 기울고 벽에 경사균열 등이 있는지의 여부 - 주변지반의 부분 침하 및 융기현상이 있는지의 여부 - 창과 문의 뒤틀림과여닫기 곤란한 상태가 있는지의 여부 • 주요 부재의 구조적 균열과 변형 현상 <ul style="list-style-type: none"> - 슬래브의 상하부에 규칙적인 균열과 변형(기둥주변 융기,중앙처짐)등이 있는지의 여부 - 기둥부재의 상 하부나 중앙부에 규칙적인 균열이 집중(경사균열과 수평균열, 피복 콘크리트의 터짐과 주철근의 노출) 되어 있는지의 여부 			
건축물의 내구성 결함사항			
<ul style="list-style-type: none"> • 각부의 균열 누수, 백화나 습윤(결로)등의 현상이 있는지의 여부 • 철재의부식이 있는지의 여부 			
생활안전을 해치는 결함사항			
<ul style="list-style-type: none"> • 계단의 불안전(가파름, 미끄러짐 방지턱)요소가 있는지의 여부 • 각종 난간(계단, 베란다, 옥상)의 상태가 안전한지의 여부 • 특히 눈 비오는 날에 바닥의 미끄러짐 상태가 있는지의 여부 			
기타 결함사항			
<ul style="list-style-type: none"> - 하수구나 상수도의 누수 여부 - 건축물의 기초부위로 빗물 유입 여부 - 인접지반의 침굴상태가 있는지의 여부 - 건축물 외벽의 누수와 백화 그리고 외장재의 부착상태의 이상유무 - 지붕 흡통의 기능 장애상태의 이상 유무 - 실내 벽이나 천장에 천장에 부착물의 정착상태 이상 유무 - 삐걱이거나 뚝뚝거리는 소리의 주기적 현상의 유무 - 진동전달의 유무 - 욕조, 세면기, 변기 등의 배수구 막힘 여부 			

※ 안전점검 결과 중요한 사항은 사진 자료로 보관하시면 재해예방과 건축물의 유지관리에 매우 유리합니다.

25 | 건축물 기본현황

① 기본현황

가. 기본현황							
기관명		주소		전화			
건축물 구조	구조 지붕 층 동			부지면적 건축면적	m ² , m ²	m ² , m ²	
	특별피난 계단 수 개소, 경사로 개소, 승강기 개소 피난계단 수 개소, 옥외계단 개소, 비상구 각 층 개소						
화재보험 가입	보험기간		회사명		가입대상		가입금액
관계인	기관명 (성명)		주소				비고
	소유자						
	점유자						
	관리자						
소방안전 관리자	성명	직위	자격증 종류				선임신고일
나. 동별·층별 현황							
명칭 동/층	건물용도 및 명칭	건축물 구조	내장 마무리	층수	바닥 면적(m ²)	연면적 (m ²)	수용인원 (명)

② 피난 / 방화 시설 현황

구분	시설별	내장재 불연화	방화 구획	방화문 (방화셔터)	비상구	피난계단	특별 피난계단	기타
현 시설수								
기능고장 개소								

③ 방화구획 기준

구획종류	구획단위 「건축법 시행령」 제46조	구조
면적별	<ul style="list-style-type: none"> • 10층 이하 층 1,000m² 이내마다 구획 • 11층 이상 층 200m² 이내마다 구획 	1. 내화구조의 바닥, 벽 2. 갑종방화문 3. 방화셔터
층 별	<ul style="list-style-type: none"> • 3층 이상의 모든 층은 층마다 구획 • 지하층은 층마다 구획 	
용도별	<ul style="list-style-type: none"> • 주요구조부를 내화구조로 하여야 하는 부분과 기타 부분사이의 구획 	

사회복지시설 안전관리 매뉴얼(SOP)

발행일 2014년 1월 | 발행처 보건복지부 사회서비스자원과

(339-012) 세종특별자치시 도움4로 13 보건복지부 (정부세종청사 10동)

Tel 044)202-3251 | Fax 044)202-3958 | <http://www.mw.go.kr>